جمهوری اسلامی

سه‌شنبه ۲۱ مرداد ۱۳۹۹-۲۱ ذیحجه ۱۴۴۱-۱۱ آگوست ۲۰۲۰-شماره ۱۱۷۷۴-سال چهل و دوم-۱۲صفحه-۱۰۰۰تومان

ساعات شرعی : اذان ظهر ۱۳/۰۹ ـ اذان مغرب ۲۰/۱۷ ـ اذان صبح ۴/۴۷ ـ طلوع آفتاب ۶/۲۱

جزئیات پرداخت وام از طریق سهام عدالت

طرح جدید وزارت اقتصاد که به تصویب شورای پول و اعتبار نیز رسیده، حاکی از آن است که ۵۰ درصد ارزش روز سهام عدالت مشمولانی که روش مدیریت غیرمستقیم را انتخاب کرده اند، وثیقه کارت اعتباری خواهد شد.

در واقع بانک‌ها معادل ۵۰ درصد ارزش روز سهام عدالت را بابت وام با نرخ سود ۱۸ درصد و دوره بازپرداخت سه ساله ارائه می‌کنند.

بقیه در صفحه۱۱

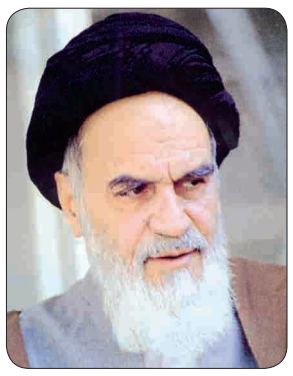

روحانیت عزیز باید به این اصل توجه عمیق داشته باشند و افتخار تاریخی و بیش از هزار ساله پناهگاهی محرومان را برای خود حفظ کنند و به سایر مسئولین و مردم توصیه نمایند که ما نباید گرایش و توجه بی‌شائبه محرومین را به انقلاب و حمایت بی‌دریغ آنان را از اسلام فراموش کنیم و بدون جواب بگذاریم

حضرت امام خمینی قدس سره‌الشریف
صحیفه امام – جلد ۲۰ – صفحه ۳۴۲

مهندس محمد هاشمی:

سخنان آقای فتاح درباره کاخ مرمر عاری از حقیقت است

تا زمانی که مرحوم آقای هاشمی زنده بود و ما هم به این ساختمان رفت و آمد داشتیم نه استخری در این ساختمان وجود داشت و نه چیزی مانند آن

در این ساختمان نه تنها هیچ ساخت‌وسازی انجام نشده بلکه با تلاش مرحوم آیت‌الله هاشمی رفسنجانی، کارهای مهمی برای مرمت آن انجام گرفت

پاسخ سپاه پاسداران به رئیس بنیاد مستضعفان: آقای فتاح احتمالاً بی‌اطلاع است

صفحه۳

وزیر اقتصاد:

مردم در کنار جذابیت بورس از ریسک‌های آن غافل نشوند

وزیر امور اقتصادی و دارایی گفت: امروز اقبال نسبت به بازار سرمایه بسیار عالی است، اما مردم نباید با برخی اقدام‌ها، شکنندگی سبد دارایی‌های خود را بالا ببرند، زیرا بورس در سطح جهان، پذیرش ریسک را در ذات خود به همراه دارد.

فرهاد دژپسند در مراسم اختتامیه مسابقه آثار کوتاه رادیویی کار و تولید در محل سازمان صدا و سیما، افزود: امسال به نام «جهش تولید» مزین شده و نیازمند جهش در فضای کسب و کار هستیم که یک محور اساسی آن سرمایه‌گذاری و بهره‌وری است.

بقیه در صفحه۱۱

زنگنه:

۷۰ درصد تجهیزات نفتی از داخل تأمین می‌شود

وزیر نفت با اشاره به قراردادهای جدید نفتی گفت: بیش از ۷۰ درصد از تجهیزات در این قراردادها از تجهیزات داخلی تامین می‌شود.

بیژن زنگنه در مراسم «اعطای نخستین گواهینامه کیفیت محصول کالا و تجهیزات صنعت نفت به نهاد صدور گواهینامه کیفیت انجمن نفت ایران» با بیان اینکه اکنون در جایگاهی قرار داریم که اولین نهاد صدور گواهینامه کالا و تجهیزات صادر شده، ادامه داد: این کار با سرسختی انجام شد و به موفقیت رسید.

بقیه در صفحه۱۱

کرونا، در کمین همنشینی‌ها در پارک‌ها

این روزها خیلی‌ها بدون توجه به نکات بهداشتی و ترس از ابتلا به کرونا، دورهمی‌های خانوادگی در پارک‌ها به راه می‌اندازند غافل از آنکه همین جمع‌های دوستانه می‌تواند به قیمت درگیر شدن با بیماری یا حتی از دست دادن جان یکی از عزیزانشان تمام شود

کافی است در ابتدای شب سری به پارک‌ها و بوستان‌ها بزنید تا دورهمی‌های خانوادگی و دوستانه را که بدون رعایت فاصله‌گذاری اجتماعی گردهم آمده‌اند و هر کدام می‌توانند ناقل کرونا باشند را مشاهده کنید

با توجه به افزایش آمار بیماران بستری در بخش‌های «آی.سی.یو» و فوتی ناشی از کرونا، متأسفانه مردم بدون رعایت فاصله‌گذاری اجتماعی به صورت انبوه در برخی از بوستان‌ها و پارک‌های شهر تهران حضور پیدا می‌کنند

طبق اظهارات مسئولان بهداشت و درمان کشور، بررسی‌ها نشان می‌دهد، پایین‌ترین سطح رعایت نکات بهداشتی در پارک‌هاست

در چند روز گذشته در بوستان نیاوران که فیلم آن در شبکه‌های اجتماعی وجود دارد جمعیت زیادی در ساعات پایانی شب بدون رعایت پروتکل‌های بهداشتی در این محل تجمع کرده که گویی ویروس کرونا را شکست داده‌اند!

تعداد جان‌باختگان کرونا در کشور به ۱۸ هزار و ۶۱۶ نفر رسید

صفحه۲

کلینتون:

بسته کرونایی ترامپ نیرنگ است

۱۲

روحانی در جلسه شورای عالی هماهنگی اقتصادی سران قوا اعلام کرد:

بررسی پیشنهاد ستاد اقتصادی دولت برای مقابله با تحریم نفتی و هدایت نقدینگی

۳

سخنگوی شورای نگهبان:

افرادی که در گذشته ردصلاحیت شده‌اند برای ۱۴۰۰ ثبت‌نام نکنند

۸

عراق، یکپارچه می‌ماند

بسم‌الله الرحمن الرحیم

در بحبوحه حوادث خونباری که بخش مهمی از جهان اسلام را دربر گرفته، افراطی‌ترین عنصر آمریکائی «جان بولتون» گفته است عراق باید تجزیه شود. این سخن را بولتون درست در آستانه سفر مصطفی الکاظمی نخست‌وزیر عراق به آمریکا به زبان آورده است.

همزمان با پیشنهاد تجزیه عراق توسط بولتون، عده‌ای از عناصر وابسته به آمریکا در عراق نیز سخن از تشکیل «اقلیم سنی» در این کشور به میان آورده‌اند. معنای این سخن اینست که عراق به سه اقلیم کرد، سنی و شیعه تقسیم شود، درست همان تجزیه‌ای که بولتون خواستارش شده است.

تجزیه عراق، طرحی است که سابقه‌ای طولانی دارد و البته هرگز به نتیجه نرسیده است. آخرین و تازه‌ترین اقدام در این زمینه، همه‌پرسی مسعود بارزانی در ۳ مهرماه سال ۱۳۹۶ بود که ناکام ماند و با مخالفت داخلی، منطقه‌ای و حتی جهانی مواجه شد و مسعود بارزانی را به یک مهره سوخته در سپهر سیاسی عراق تبدیل کرد.

در آن ماجرا، علاوه بر مخالفت‌های شدید جمعی مردم عراق، تمام همسایگان این کشور نیز با جدا شدن کردستان از عراق اعلام مخالفت کردند و این اقدام را برای منطقه بسیار خطرناک دانستند. جمهوری اسلامی ایران، ترکیه و سوریه هرکدام جداگانه و همینطور به صورت جمعی بارها نسبت به اقدام خطرناک مسعود بارزانی هشدار دادند و اعلام کردند که فقط عراق یکپارچه را به رسمیت خواهند شناخت.

در همان زمان، اطلاعات به دست آمده نشان داد پشت پرده تلاش برای جدا کردن کردستان از عراق، دست‌های سازمان جاسوسی رژیم صهیونیستی «موساد» مشغول فعالیت است. رسانه‌ها این دست‌های کثیف را افشا کردند و سابقه تاریخی آن را نیز به اطلاع افکار عمومی رساندند. امروز نیز آنچه از حلقوم جان بولتون خارج شده، پخت و پز شده آشپزخانه سازمان جاسوسی اسرائیل است. بولتون، سوابق زیادی در همراهی با صهیونیست‌ها دارد و تخصص او ایجاد آشوب در منطقه غرب آسیاست. همراهی او با تروریست‌های تکفیری در سوریه و عراق و لبنان، حمایت آشکارش از منافقین برای به نتیجه رساندن طرح کودکانه براندازی نظام جمهوری اسلامی قبل از ورود به ۴۰ سالگی و دخالت‌های مستمری که در امور عراق کرده و حالا نیز آشکارا خواستار تجزیه این کشور شده، همگی بخشی از تفکر آشوب‌طلبانه این عنصر نامتعادل است که حتی ترامپ هم نتوانست او را تحمل کند و با تندترین تعبیرات از کاخ سفید اخراجش کرد.

آنچه اکنون برای ملت‌های منطقه قابل توجه است و باید توان و امکانات خود را روی آن متمرکز کنند و با آن مقابله نمایند، توطئه چندجانبه‌ایست که آمریکا و رژیم صهیونیستی برای کشورهای عربی و اسلامی تدارک دیده‌اند. آنچه در لبنان به وجود آمده، یک پدیده طبیعی نیست. خارج کردن لبنان از مدار مقاومت و روی کار آوردن مهره وابسته‌ای همچون سعد حریری هدف نهائی این توطئه است. در یمن، ارتجاع عرب با حمایت آمریکا و انگلیس و صهیونیست‌ها مرتکب جنایات جنگی می‌شوند.

بقیه در صفحه ۲

منابع خبری از استعفای نخست‌وزیر لبنان خبر دادند

منابع خبری روز گذشته از استعفای «حسان دیاب» نخست‌وزیر لبنان خبر دادند.

به گزارش ایرنا به نقل از الجزیره؛ وزیر بهداشت لبنان تأیید کرده که حسان دیاب از سمت خود استعفا کرده است.

پیش‌تر منابع سیاسی لبنانی گزارش داده بودند که فشارهایی بر «حسان دیاب» نخست‌وزیر لبنان برای استعفای او وجود دارد.

در جریان اعتراض‌های خیابانی، گروه‌هایی به ساختمان وزارتخانه‌ها حمله و اسناد و مدارک بسیاری را آتش زدند که این خشونت‌ها می‌تواند عامل وحشتی باشد که به این استعفاها دامن زده است.

دیاب پاییز سال ۱۳۹۸ به دنبال اعتراض‌ها در لبنان و استعفای سعد الحریری نخست‌وزیر سابق لبنان عهده‌دار این مسئولیت شد.

در روزهای گذشته به دنبال انفجار روز سه شنبه ۱۴ مرداد در بندر بیروت پایتخت لبنان، سه وزیر دولت دیاب شامل وزیران اطلاع‌رسانی، محیط‌زیست و دادگستری استعفا کردند.

دکتر روحانی در جلسه هیات دولت:

همبستگی جهانی با مردم رنج دیده لبنان نشانه وجدان بیدار بشریت است

رئیس جمهور ضمن ابراز تأسف و تأثر مجدد دولت و ملت ایران از فاجعه بیروت و همدردی با دولت و ملت لبنان، از همبستگی جهانی با مردم آسیب دیده لبنان اظهار خشنودی کرد و آن را نشانه وجدان بیدار و زنده بودن حس نوع دوستی و دیگردوستی در میان بشر معاصر دانست.

در جلسه هیات وزیران که به ریاست دکتر روحانی برگزار شد، روندهای تازه و مخاطرات نوپدید عصر بعد از کرونا مورد بحث و بررسی اعضای دولت قرار گرفت و تصمیمات مقتضی در این خصوص اتخاذ شد.

در ادامه جلسه، تعدادی از پیشنهادهای دستگاه‌های اجرایی پس از بررسی، به تصویب هیات وزیران رسید.

هیات وزیران به پیشنهاد معاونت حقوقی رئیس جمهور، لایحه پروتکل اصلاحی موافقتنامه تشویق و حمایت متقابل از سرمایه‌گذاری بین دولت جمهوری اسلامی ایران و دولت جمهوری کرواسی را مصوب کرد تا پس از ارسال آن و بررسی در مجلس شورای اسلامی، به تصویب نهایی برسد.

لازم به ذکر است موافقتنامه مذکور در سال ۱۳۸۲ و با هدف به کارگیری منابع اقتصادی و امکانات بالقوه دو کشور در امرسرمایه‌گذاری و نیز ایجاد و حفظ شرایط مساعد برای سرمایه‌گذاری سرمایه‌گذاران و با تصدیق لزوم تشویق و حمایت از سرمایه‌گذاری‌های آنها به تصویب رسیده بود.

لایحه موافقتنامه معاضدت حقوقی متقابل در امور مدنی بین جمهوری اسلامی ایران و جمهوری قزاقستان، از دیگر مصوبات جلسات امروز هیئت دولت بود.

این لایحه پس از تصویب در دولت، به مجلس شورای اسلامی ارسال و پس از بررسی، به تصویب نهایی می‌رسد.

هیات وزیران لایحه موافقتنامه بین دولت جمهوری اسلامی ایران و دولت جمهوری غنا به منظور اجتناب از اخذ مالیات مضاعف و جلوگیری از فرار مالیاتی در مورد مالیات‌های بر درآمد، سرمایه و عواید سرمایه‌ای را مصوب کرد تا پس از ارسال و بررسی در مجلس شورای اسلامی، تصویب نهایی گردد.

جلسه بررسی صلاحیت وزیر پیشنهادی صنعت فردا در مجلس برگزار می‌شود

سخنگوی هیات رئیسه مجلس شورای اسلامی با تشریح روند بررسی صلاحیت وزیر پیشنهادی صنعت در جلسه فردای مجلس گفت که احتمالا رئیس جمهور در جلسه رای اعتماد حضور نخواهد داشت. محمدحسین فرهنگی در گفتگو با ایسنا، اظهارداشت: در جلسه بررسی صلاحیت وزرای پیشنهادی یک ساعت وقت برای دفاع رئیس جمهور پیش‌بینی شده و سپس دو نماینده مخالف و دو نماینده موافق هر کدام به مدت یک ربع فرصت صحبت دارند که می‌توانند بخشی از وقت خود را به نماینده دیگری بدهند. وی ادامه داد: همچنین وزیر پیشنهادی نیز در پایان به مدت نیم ساعت برای ارائه برنامه‌ها و دفاع از صلاحیت خود فرصت دارد و نهایتا صلاحیت وزیر پیشنهادی به رای مجلس شورای اسلامی گذاشته خواهد شد. رئیس جمهور هفته گذشته حسین مدرس خیابانی را به عنوان گزینه پیشنهادی دولت برای تصدی وزارت صنعت، معدن و تجارت به مجلس شورای اسلامی معرفی کرده بود.

آغاز خرید اقساطی کالای خانگی توسط بازنشستگان کشوری تا ۲ هفته آینده

مدیرعامل صندوق بازنشستگی کشوری با بیان اینکه ۱۴ شرکت صندوق بازنشستگی در مسیر ورود به بازار سرمایه هستند گفت: در عرضه‌های آتی هم اولویت اول این است که بازنشستگان سهام‌دار شوند.

اکبر افتخاری افزود: پیگیری‌های هفتگی انجام می‌دهیم، برخی شرکت‌ها آمادگی ورود به بورس را نداشتند و نیاز به اصلاح ساختار مالی دارند و باید میزان تولید و فروش و اطلاعات آنها شفاف شود تا سازمان بورس با حضور آنها در بازار سرمایه موافقت کند.

وی افزود: قرار بر این است که در هر عرضه اولیه، ابتدا خود بازنشستگان سهیم باشند و حتی در عرضه دارایی یکم دولت با اینکه عرضه‌کننده نبودیم، سهمی را گرفتیم و حدود ۸۵ هزار نفر از بازنشستگان ثبت‌نام کردند و وام یک میلیون تومانی برای خرید سهام در اختیارشان قرار گرفت.

افتخاری به پیگیری همسان سازی حقوق بازنشستگان هم اشاره کرد و گفت: امیدواریم از مهرماه عملیاتی شود. یکی از مطالبات جدی بازنشستگان بود که در یک قالب مشخص حقوق بازنشستگان و شاغلین متناسب شود. دولت هم و غم جدی در این زمینه داشت که آن را حل کند.

وی افزود: طرح‌های رفاهی با منظور افزایش قدرت خرید بازنشستگان درحال اجراست و این طرح‌ها تا آخر سال ادامه خواهد داشت. طی یکی دو هفته آتی طرح خرید قسطی کالای خانگی را نهایی می‌کنیم که بازنشستگان بتوانند با اقساط ۵ساله کالاهای مورد نیاز خود را انتخاب و خریداری کنند. سبدی را طراحی می‌کنیم که برای جهیزیه فرزندانشان سبدی مناسب باشد و بتوانند آن را هم قسطی خریداری کنند.

به گفته مدیرعامل صندوق بازنشستگی کشوری، طرح‌های رفاهی تقسیطی و تخفیفی ادامه خواهد داشت.

سازمان آگهی های روزنامه جمهوری اسلامی همه روزه از ساعت ۸ صبح الی ۲۰ (پنج شنبه ها تا ساعت ۱۳:۳۰) آماده دریافت آگهی از همشهریان گرامی میباشد

تلفن تماس: ۷۷۶۴۴۴۱۰ و ۷۷۶۴۴۴۱۱ نمابر: ۷۷۶۴۴۴۱۲
۹-۷۷۶۴۴۴۲۰ داخلی ۷۸ و ۷۷

آگهی تعاونی های سراسر کشور در صفحات میانی روزنامه جمهوری اسلامی

خوانندگان عزیز می‌توانند برای ارائه نظرات، پیشنهادات و انتقادات خود از طریق شماره تلفن ۷۷۶۴۴۴۰۹ با روابط عمومی روزنامه جمهوری اسلامی تماس حاصل نمایند

بنیاد ۱۵ خرداد با هدف محرومیت‌زدائی و در چارچوب وظایف ذاتی خود، علاوه بر ساخت مدارس، بیمارستان، سد و کمک‌های مختلف به محرومین، اکنون با احداث ۱۴ خوابگاه دانشجوئی برای دختران دانشجو، گام مهم دیگری در جهت خدمت به دانشگاهیان عزیز برداشته است

عراق، یکپارچه می‌ماند

بقیه از صفحه اول

در عراق و سوریه هرچند بازی‌های تروریستی جواب نـداده ولی توطئه‌گـران غربی و صهیونیستی ناامید نشده‌اند و از طریق پی‌گیری نقشه راه تجزیه درصدد تحقق اهداف شـوم خود هسـتند. لیبی هم که عرصه رقابت‌های شـدید منطقه‌ای و فرامنطقه‌ایست و بوی نفـت آن، تمام سـلطه‌طلبان را مسـت کرده اسـت. افغانسـتان هم که همچنان جولانـگاه آمریکائی‌های مداخله‌گر و خونریز است. آنها قصد دارند اگر بتوانند با تحقق خواسـته‌های کثیف خود در این کشورها، راه را برای تحت فشار قرار دادن ایران هموار کنند. این، هدفـی اسـت که تا امـروز دور از دسـترس آمریکا و هم‌پیمانانـش بـوده و در آینده نیز چنیـن خواهد بود. حفاظت از اسـتقلال لبنان، یکپارچه ماندن سـوریه و عراق و مقابله با توطئه‌های آمریکائی - صهیونیستی در لیبی و افغانستان و یمن، بهترین راه آشفته نمودن همیشـگی خوابی اسـت که آمریکا و صهیونیسـت‌ها برای منطقه دیده‌اند.

تقاضای جمعی از نمایندگان مجلس برای تحقیق و تفحص از خودروسازان

نماینده سـپیدان در مجلـس از تقاضای جمعـی از نمایندگان بـرای تحقیق و تفحص از خودروسـازان خبر داد و گفت که نحوه قیمت‌گذاری توزیع و کیفیـت از محورهای این تحقیق و تفحص اسـت. محسـن علیزاده در گفتگو با ایسـنا، اظهارداشت: تاکنون ۶۵ نفـر از نمایندگان متقاضی تحقیق و تفحص از خودروسـازان هسـتند. محورهای تحقیق و تفحص، نحـوه قیمت‌گذاری، نحوه توزیع محصولات شـرکت‌های خودروسـازی و کیفیـت خودرو و تطابق آن با استانداردهای مربوطه است. وی با بیان اینکه تقاضای تحقیق و تفحص از خودروسازان فردا تحویل هیات رئیسه می‌شود، تصریح کرد: قبل آیین‌نامه هیات رئیسه این تحقیق و تفحص را به کمیسیون مربوطه یعنی کمیسیون صنایع ارجاع خواهد کرد و ادامه روند دراین کمیسیون طی خواهد شد.

علیزاده ادامه داد: پیش از این تحقیق و تفحصی در حوزه خودرو انجام شـده بود و ما برای این‌که اقدامـات هزینه اضافی تحمیل نکنـد، قطعا گزارش قبلی را مطالعه خواهیم کرد و تحقیقات انجام شـده ازسـوی مرکز پژوهش‌ها را نیز بررسی خواهیم کرد تا نهایتا ریشه‌یابی کنیم تا ببینیم ایراد از کجاست.

رئیس پلیس مبارزه با مواد مخدر ناجا عنوان کرد

جمع‌آوری معتادان متجاهر به شرط ایجاد ظرفیت

رئیـس پلیس مبارزه بـا مواد مخدر ناجا جمـع‌آوری معتادان متجاهـر را مشـروط بـه ایجاد ظرفیـت برای نگهـداری آنان دانست.

سرهنگ مجید کریمی در گفت وگو با ایسنا، درباره جمع‌آوری معتادان متجاهر و برخی گلایه‌ها از حضور آنان در معابر به ویژه پس از شـیوع کرونا گفت: متأسـفانه ظرفیت‌ها به واسطه شیوع کرونا کاهش پیدا کرده اسـت؛ اما پلیس آمادگی دارد آنچه را که مطالبـه مردم بـرای جمع‌آوری معتادان متجاهر از سـطح معابر است، انجام دهد.

وی بـا بیان اینکـه پلیس می‌توانـد جمع‌آوری معتـادان در کلانشهرها و سراسر کشور را ظرف یک هفته انجام دهد، گفت: اما یکسـری پروتکل‌های بهداشـتی برای جمع‌آوری وجود دارد کـه می‌گویند با خودروهای خاص در شـرایط خاص و با رعایت فواصل و پروتکل و... باید جمع‌آوری و نگهداری انجام شـود که این‌ها دسـت ما را بسته است و از طرف دیگر ظرفیت‌ها فعلا پر شده است.

رئیس پلیـس مبارزه با موادمخدر ناجا ادامـه داد: ما آمادگی داریـم معتادان متجاهر را به هر تعدادی که معتاد در هر نطقه از کشـور وجود دارد جمع‌آوری کنیم و هر موقع ظرفیت جدیدی به ما اعلام کنند و ما اقدامات خود را انجام خواهیم داد.

وی دربـاره اینکه درحال حاضر چه تعـداد معتاد متجاهر در کشـور داریم، گفت: تعداد معتادان متجاهر بالغ بر ۶۰هزار نفر در سراسر کشور است.

جبهه اصلاح

***گفت‌وگـوی فتـاح از آرشـیو تلویزیـون حـذف شـد. به گـزارش ایسـنا، صحبت‌های رئیـس بنیاد مسـتضعفان در یکی از برنامه‌هـای زنده تلویزیونی پس از دو روز همچنان با حاشـیه‌هایی همراه است. در ادامه حاشـیه‌های حاصل از این گفت‌وگو، به‌رغم دیده شـدن تصاویر، ویدئوی این قسمت از برنامه «نـگاه یـک» از آرشـیو سـایت تلویبون حـذف و از دسترس مخاطبان خارج شد.**

***تلویزیـون اربیل، از در راه بـودن خبرهای مهم و قریب‌الوقـوع در ارتباط با مناسـبات ایران و آمریکا و تحریم‌هـا و جان تازه گرفتن «برجام» اطلاعاتی داده است. شـبکه تلویزیونی کردسـتان عراق اعلام کرد تحریم‌های آمریـکا علیه ایران تا چند هفته آینده لغو خواهد شد. صاحبنظران می‌گویند: این اظهارنظر، که می‌تواند ازسوی محافل حاکمه کردستان عراق مطرح شـده باشـد، اخبار و شـایعات و زمزمه‌هائی را تأیید می‌کند که در روزهای اخیر ازسـوی روحانی، قالیباف و رئیس دفترِ روحانی «واعظی» به آن اشاره می‌شود. ماجرا ظاهراً فراتر از پیوسـتن ایران به «فاتف» است و در همـان چارچوبی اسـت که تلویزیون کردسـتان عراق به آن اشاره کرده است.**

رئیسی در جلسه شورای عالی قوه قضاییه:

روندهای زحمت‌آفرین برای مردم در قوه قضاییه باید اصلاح شوند

رئیس قوه قضاییه با بیان این که برخی روش‌ها در دستگاه قضایی نادرسـت است، بر لزوم اصلاح روندهـا و فرایندهای زحمـت آفرین برای مردم در دستگاه قضایی تأکید کرد.

بـه گـزارش مرکز رسـانه قـوه قضاییه،حجت الاسلام والمسلمین سـید ابراهیم رئیسی در جلسه صبح دیروز شـورای عالی قضایی بـا تبریک عید غدیـر و ولادت با سـعادت امام موسـی کاظم(ع)، اجـرای عدالت را از مهم‌ترین پیام‌هـای غدیر و از محوری‌تریـن مأموریت‌های نظام اسـلامی عنوان کرد.

نظام اجتماعی بر پایه عدالت استوار می‌شود

رئیس قوه قضاییه گفت: نظام اجتماعی براساس عدالت شکل می‌گیرد و انتظار این است که در نظام اسـلامی قوانیـن عادلانه تصویب شـود، مجریان براسـاس عدالت رفتار کنند و قضاوت و داوری در دستگاه قضایی نیز همراه با عدالت باشد.

بر خلاف تصور برخی‌ها، اجرای عدالت آسان است

رئیسـی گفت: بر خلاف تصور برخی که اجرای عدالـت را دشـوار می‌دانند، اگر عدالـت به معنای دوری از هـوا و هوس و نفوذ و نفوذپذیری باشـد، اجرای عدالت آسـان است و همه باید به دور از هر گونه هوای نفس و فقط برای رضای الهی در مسیر اجرای حق و عدالت حرکت کنند.

صدور آرای عادلانه موجب استحکام نظام قضایی می‌شود

رئیس قوه قضاییه، کشـف حقیقت را مهم‌ترین مسـأله در نظـام قضایی دانسـت و گفـت: قاضی موظف بـه اجرای عدالت و صدور حکم براسـاس حقیقت است و همه ارکان دستگاه قضا و همچنین ضابطان قانونی نیز باید او را در کشف حقیقت یاری دهند.

رئیسـی با تأکید بـر این که کشـف حقیقت و صدور حکم عادلانه موجب استحکام هر چه بیشتر نظام مقدس اسـلامی و آرا و نظرات و دیدگاه‌های قضایی می‌شود، افزود: همت ما در دستگاه قضایی باید اجرای بدون تبعیض عدالت باشد؛ چرا که مردم کمبودها را تحمل می‌کنند، اما تحمل تبعیض برای آن‌ها سخت است.

حادثه تلخ بندر بیروت انسان‌های آزاده را متأثر کرد

رئیس قوه قضاییه در بخش دیگری از سخنانش به حادثه مرگبار انفجار در بندر بیروت اشـاره کرد و با تأکید بر لزوم بررسـی همه جانبه و روشن شدن ابعاد ماجرا و شناسایی قاصران و مقصران آن اظهار داشـت: جراحتی که به لبنان وارد شـد، قلوب همه انسان‌های آزاده عالم را جریحه‌دار کرد.

کمک به مردم رنج‌دیده لبنان وظیفه‌ای انسانی است

رئیسی کمک به مردم لبنان را وظیفه‌ای انسانی و اسـلامی دانسـت و خاطر نشـان کرد: همه باید کمک کنند تا از رنج و غم کسانی که در این حادثه تلخ آسیب دیدند، کاسته شود.

رئیس قوه قضاییه با اشاره به فتنه‌های دشمنان برای تخریـب و تضعیف جبهه مقاومـت در لبنان گفت: لبنان همچون فلسطین در خط مقدم مواجهه با صهیونیسـت‌ها قرار دارد و به هیـچ عنوان نباید انسـجام و وحدت مردم و جریـان مقاومت در این کشور مورد خدشه قرار گیرد.

رئیسـی افزود: حـزب‌الله در جنـگ ۳۳ روزه با صهیونیست‌ها حماسه آفرید و لبنان مقاوم تصویری از بصیرت، دشـمن شناسـی و دشمن ستیزی را در برابر جهانیان به نمایش گذاشـت و حرکت ماندگار حزب‌الله در نهادینه کردن مقاومت، باید حفظ شده و پررونق ادامه یابد.

هیچ فتنه‌ای علیه مردم لبنان کارساز نخواهد بود

رئیس قوه قضاییه متذکر شد: کسانی که دوست لبنان نیسـتند و مقاومت را به ضـرر خود می‌دانند، دنبال شکست جریان مقاومت و ایستادگی هستند، ولی سـخت در اشـتباهند و نمی‌تواننـد خون‌های مطهری که برای عزت، استقلال و سربلندی لبنان و مقاومت ریخته شده، پایمال کنند.

رئیسـی در ادامه به آمریکا و صهیونیسـت‌ها و برخی کشورهای اروپایی که دنبال فتنه انگیزی در لبنان هستند هشدار داد که بدانند هیچ فتنه‌ای علیه مردم لبنان کارسـاز نخواهد بود و توطئه هایشـان نقش بر آب می‌شود و حزب‌الله به عنوان برگ زرین عزت و افتخار مردم لبنان خواهد ماند.

طرح‌های اقتصادی باید کارشناسی شده باشد

رئیس قوه قضاییه در بخش دیگری از سـخنان خود به طـرح اقتصادی دولت اشـاره کرد و گفت: اعـلام هر طرح اقتصادی در کشـور باید با نظرات کارشناسـان و صاحب نظران اقتصادی همراه باشد و پـس از تصویب نیز، برای افکار عمومی به خوبی تبیین شود تا مورد استقبال همه قرار گیرد.

رئیسـی افـزود: یـک طـرح اقتصـادی وقتی ارزشـمند اسـت و به مردم آرامـش می‌دهد که با نظرات نخبگان تهیه شـده باشـد و درباره جزئیات آن هم اطلاع‌رسـانی شـود؛ در غیر این صورت با ایجـاد ابهام، مردم را نگـران و فعالان اقتصادی را سرگردان می‌کند.

رئیـس قـوه قضاییه با ضـروری خواندن توجه دولـت و مجلس به موضوع معیشـت، گفت: دولت و مجلس باید مسـائل اقتصادی را با حساسـیت و اولویـت پیگیری کننـد و با طرح‌های راهگشـا و کارشناسی شده برای حل مشکلات معیشتی و گره گشایی از زندگی مردم گام بردارند.

تقدیر رئیس دستگاه قضا از گزارش‌های روشنگرانه خبرنگاران

رئیسی همچنین در بخش دیگری از سخنانش با تبریک «روز خبرنـگار»، از خبرنگاران به عنوان پل ارتباطی مطمئن مردم با مسئولان یاد کرده و با گرامیداشـت یاد و خاطره شهدای عرصه رسانه، از زحمات آنان قدردانی کرد.

رئیس قوه قضاییه همچنین به مجاهدت برخی خبرنـگاران بـرای تولید گزارش‌هـای تحقیقی با هدف بررسـی مشکلات کشـور و رفع آن‌ها اشاره کـرده و افزود: خبرنـگاران در برخی گزارش‌ها در مقام یک بازرس به شـهرها و استان‌های مختلف سـفر می‌کنند تـا بتوانند یک گـزارش اقناع‌کننده تولیـد کنند. مواردی مثل گـزارش درباره فولاد و خام فروشـی کُک، از نمونـه گزارش‌های جهادی بـود که خبرنگاران برای تولید آن‌ها حتی به برخی کشـورها سـفر کردند. این همت اگـر با اخلاص همراه شـود، برای کشـور برکات زیادی به همراه خواهد داشت.

واکنش به گزارش رئیس سازمان زندان ها

رئیس قوه قضاییه در واکنش به گزارش رئیس سازمان زندان‌ها، اصلاح مجرمین را یکی از اصول قانون اساسـی و وظایف دسـتگاه قضا دانسـت و گفت: در ابتدای انقلاب، شـهید لاجوردی و امثال شـهید کچویی این همت شـخصی را داشتند که علاوه بر کیفـر مجرمان، برای اصـلاح آن‌ها نیز تـلاش کنند، امـا به مرور این اقدامـات تبدیل به برگزاری یک نماز جماعت سـاده شد. انشاءالله این همت جهادی شـکل گرفته در سازمان زندان‌ها و کمـک نیروها و طلّاب جهادی و خصوصاً شـهدا، منجر به شـکل‌گیری یک حرکت اصلاحی جدید در زندان‌ها شود.

دستور رئیس دستگاه قضا برای اصلاح روندهای زحمت‌آفرین برای مردم

در این جلسـه، رئیس دیوان عالی کشـور نیز با اشاره به مشـکلاتی، چون احاله و اعاده‌های مکرر که موجب اخلال در روند دادرسـی‌ها می‌شـود، بر لزوم ایجاد سـازوکاری بـرای اصلاح این رویه‌ها و کاهش حجم کار قضات در جهت صدور آرای متقن قضایی تأکید کرد.

رئیس قـوه قضاییه نیز در واکنـش به گزارش رئیس دیوان عالی کشـور گفت: گاهی روش‌ها در دستگاه قضایی نادرست و برای مردم زحمت آفرین است که حتماً باید اصلاح شوند.

وعده‌های توخالی یک عهدشکن

سیدمحمود جوادی

ترامپ این روزها مدام عبارت «توافق سریع و فوری با ایران در صـورت پیـروزی در انتخابـات» را تکرار می‌کنـد. او طی ۲ روز گذشـته دو مرتبـه این ادعا را تکرار و بـه عنوان یک وعده انتخاباتی مطرح کرده است.

او روز یکشـنبه هم در جمع کوچکی از حامیان مالی خود در نیوجرسـی گفته: اگر ما (در انتخابات) پیروز شـویم، ظرف چهار هفته به توافقی با ایران دست خواهیم یافت.

اظهـارات پوپولیسـتی و عوامفریبانه ترامـپ درحالی مطرح می‌شود که نظرسنجی‌های اخیر از کاهش آشکار مقبولیت او و نزد افکار عمومی آمریکا حکایـت دارد، به همین دلیل او این روزها سـعی دارد با سیاست‌های نخ‌نما شده همیشگی، شانس پیروزی خود را در انتخابات ریاست‌جمهوری کشورش بالا ببرد.

رئیس‌جمهـور آمریـکا که این روزها مـدام صحبت از توافق سـریع با ایران به میان می‌آورد باید کمی بـه حافظه‌اش رجوع و رفتـار خود را با برجـام مرور کند، رفتاری که بدعهدی او را در برابر یک توافق بسـیار مهم و شـش جانبه - که دستیابی به آن بیـش از یک دهه زمان برده‌بود - به منصه ظهور رسـاند. او نه تنها با برجام بلکه با چندین توافق، پیمان و سـازمان بین‌المللی رفتار مشابه داشـت و آمریکا را به طرز بی‌سابقه‌ای نزد جهانیان بی‌اعتبـار سـاخت و اعتماد امروز جهانیان بـه آمریکا را به صفر رسانده است.

«پیمان تجاری اقیانوس آرام» (TPP) نخسـتین پیمانی بود کـه دونالد ترامپ بلافاصله پس از آغاز دوره ریاسـت جمهوری خود در بهمن‌ماه ۱۳۹۵ از آن خارج شـد. خروج آمریکا از توافق اقلیمی «پاریس» در تاریخ ۱۳ مـرداد ۱۳۹۶، خروج از «قرارداد تجارت آزاد آمریکای شـمالی» موسوم به «نفتا» و ترک «پیمان مهاجرتی سـازمان ملل» موسوم به «پیمان نیویورک» در آذرماه ۱۳۹۶ از دیگـر اقدامات غیر منتظره‌ای بود که در دوره ریاسـت جمهوری ترامپ اتفاق افتاد.

دونالد ترامپ پس از تکیه بر کرسی ریاست جمهوری آمریکا در انتخابـات ۱۳۹۵ یکـی پس از دیگری توافقـات، پیمان‌ها و سـازمان‌های اثرگـذار بین‌المللـی را تـرک کـرد کـه «پیمان آسـمان‌های باز» و «سـازمان جهانی بهداشت» جدیدترین آنها است.

در بین رؤسـای جمهـوری آمریکا، نام ترامـپ بیش از همه با واژه‌هایی چون «تعهدگریزی»، «پیمان‌شکنی» و «قانون‌شکنی» گره خورده به طوری که به‌رغم مخالفت‌های آشکار و پنهان جهانی، مؤثرترین سـازمان‌ها و توافقات را بی‌اعتنـا به عرف و هنجارهای بین‌المللی ترک کرده‌است. او حالا درحالی صحبت از توافق سریع با ایران می‌کند که کارنامه‌ای مملو از رفتارهای غیرعادی در دوره زمامداری خود بر کاخ سفید از خود بجا گذاشته است.

ایـن روزها که جهان خـود را برای بدعهـدی بعدی ترامپ آماده می‌کند و آن خروج آمریکا از «سازمان تجارت جهانی» که رئیس‌جمهور این کشـور از مدت‌ها پیش برای آن نقشه کشیده اسـت، او اینک صحبت «توافق سریع و فوری با ایران» به میان می‌آورد. وعده‌ای توخالی که هرگز عملی نمی‌شـود و تنها برای تصاحب دوباره کاخ سفید مطرح می‌شود.

دولتمردان آمریکا باید بدانند آنچه اعتماد مردم ایران را جلب می‌کند، احترام به حقوق مشروع ملت و رفع تحریم‌های ظالمانه و نه شـعارهای توخالی و عوامفریبانه است. آنها باید غرور کاذب خود را برای همیشه کنار بگذارند و بخاطر تحریم‌های ظالمانه‌ای که در دهه‌های اخیـر علیه ملت ایران بکار بردند، از مردم ایران رسماً عذرخواهی کنند و در عمل نشان بدهند که خواهان جبران سیاست‌های غلط گذشته خود هستند.

جریمه ۱۲ میلیارد تومانی شرکت‌های لبنی برای گرانفروشی

سـخنگوی سـازمان تعزیرات حکومتـی از جریمه حدود ۱۲ میلیارد تومانی شـرکت‌های لبنی به اتهام گرانفروشـی از پایان سـال گذشـته تاکنون خبر داد و گفت: حدود ۴ میلیارد تومان از این جریمه‌ها وصول شده است.

سیدیاسـر رایگانی افزود: شرکت شان دشـت با نشان پاژن، ۳ میلیـارد و ۴۰۰ میلیون تومان، شـرکت لبن دشـت با نشـان چوپان، ۲ میلیارد و ۸۰۰ میلیون تومان و شـرکت مادی با نشان می‌ماسـت، یک میلیارد و ۶۰۰ میلیون تومان جریمه شدند که با وجود مهلت‌های سـازمان تعزیرات، اما این جریمه‌ها را پرداخت نکردند که در نهایت مسدودالحسـاب شدند و در ادامه اگر جرایم را پرداخت نکنند خط تولید آن‌ها متوقف می‌شود.

وی گفت: شـرکت پگاه نیـز ۲ میلیارد و ۷۰۰ میلیون تومان و نشان سحر یک میلیارد و ۵۰۰ میلیون تومان جریمه شدند که این جریمه وصول شده است.

سـخنگوی سـازمان تعزیرات حکومتی افـزود: هم‌اکنون دو پرونده هم در شـعبه چهلم شهر تهران درحال رسیدگی است که درباره یکی از این پرونده‌ها تاکنون ۱۵ بار نامه نگاری با سازمان حمایت حقوق مصرف کنندگان کرده‌ایم که میزان تخلف را برای مـا به طور کارشناسـی اعلام کنند که تاکنون سـازمان حمایت میزان تخلف را اعلام نکرده اسـت و پرونده دیگری هم در این شـعبه درحال رسـیدگی اسـت که آخرین دفاعیات متهمان نیز دریافت شده است.

رایگانـی گفت: در اداره کل تعزیرات شهرسـتان‌های تهران هم ۳ پرونده تخلف کارخانجات لبنی درحال بررسـی اسـت که محکومیت یکی از این شـرکت‌ها ۷ میلیارد تومان اسـت که هر وقت حکم آن قطعی شـد نام شرکت را اعلام می‌کنیم و پرونده دیگری در دسـت رسیدگی است که ارزش تخلف آن ۱۰ میلیارد تومان اسـت و یک پرونده دیگر هم هنوز کار کارشناسـی نشده است. سخنگوی سازمان تعزیرات حکومتی گفت: در بحث قیمت محصولات لبنی توپ را به زمین هم نباید بیندازیم، ما کاشـف و قیمت گذار نیستیم.

سیدیاسـر رایگانی در پاسـخ به سـؤالی مبنی بر این که چرا تعزیرات با افزایش قیمت چندین باره محصولات لبنی در شـش ماه گذشته هیچ برخوردی نمی‌کند؟ افزود: معاون وزیر صمت در گفتگویـی مطالبی مطرح کرد و تعزیرات را نهادی نظارتی خواند درحالی که ما مرجع رسیدگی‌کننده هستیم، اما تا سازمان حمایت گزارش تخلفی به ما اعلام نکند حق رسیدگی نداریم.

وی گفـت: اخیـراً اداره کل حقوقـی قوه قضائیه هم رسـماً اعـلام کرد که سـازمان تعزیرات سـازمان ناظر نیسـت و فقط رسـیدگی‌کننده است و اگر هم در گشـت‌های مشترک حکمی صادر می‌کنیم به واسـطه این است که مراجع نظارتی حاضر در گشت اعلام تخلف می‌کنند و تعزیرات صدور حکم می‌کند.

سـخنگوی سـازمان تعزیـرات حکومتـی افـزود: در بحث لبنیـات قیمت ۱۰ قلم محصـول لبنی ۲۲ درصـد افزایش نرخ داشـته و مشـکل ما در خصـوص محصولات لبنی اسـت که مشـمول قیمت‌گذاری نمی‌شـود و به هر قیمتی که می‌خواهند می‌فروشند.

کرونا، در کمین همنشینی‌ها در پارکها

بخـش خبـری - کرونا موضوعی اسـت که این روزها تمامـی مردم در مـورد آن صحبت می‌کنند و در خصـوص شـیوع آن نگرانی‌هایی دارند و برخی از هموطنان توسط این ویروس جان باختند.

با شیوع موج تازه کرونا، محدودیت‌های جدیدی برای برخی اماکن و مشاغل ازسوی ستاد ملی مبارزه با کرونا در نظر گرفته شـده اسـت امـا هنوز تکلیف فعالیت پارکها و بوستان‌های تهران معلوم نیست. این درحالی اسـت که در موج اول کرونا با تصمیم سـتاد ملـی کرونـا محدودیت تردد در بوسـتان‌ها و فضای سـبز محلی در نظر گرفته شده بود و همچنین چهار بوستان جنگلی تهران از جمله، چیتگر، سرخه حصار، لویزان و یـاس فاطمی تهران به دلیل شـیوع کرونا تعطیل شده بودند.

بـا توجـه به افزایـش آمـار بیماران بسـتری در بخش‌هـای «آی.سـی.یو» و فوتی ناشـی از کرونا، متأسـفانه خیلی از مردم بدون رعایـت فاصله‌گذاری اجتماعـی بصـورت انبـوه در برخی از بوسـتان‌ها و پارک‌های حضـور یافتـه و بابرپایـی دورهمی‌های خانوادگی نسـبت به پروتکل‌های بهداشتی بی‌تفاوتی نشان میدهند که این امر نگرانی مسئولان بهداشت و درمان کشور را در پی داشته است.

با شیوع و فراگیری ویروس کرونا در اواسط اسفند سال گذشـته و فروردین امسال، پارک‌های تهران به روی شهروندان بسته شـد. تصمیمی که هرچند دیر اما مناسب و بجا اتخاذ شد.مطابق با مصوبه ستاد ملی مقابله بـا کرونا، برای جلوگیری از تجمع و اسـتقرار شهروندان در فضاهای بوسـتان‌ها و پارک‌های شهر بنا بود تا اطلاع ثانوی اجازه ورود شـهروندان به این مکان‌ها داده نشـود. اما ابتدای اردیبهشت ماه بود که پارک‌ها و بوستان‌ها بازگشایی شدند.

همزمـان گروهـی از مسـئولان و کارشناسـان شـهری تأکید کردند: تصمیم به بازگشایی پارک‌ها و بوستان‌ها می‌تواند منجر به شیوع دوباره کرونا شود. از همین‌رو با ارائه هشدارهای متعدد خواهان ممنوعیت ورود شهروندان به این محدوده‌های شهری شدند.

طبـق اظهـارات مسـئولان بهداشـت و درمان کشور،بررسـی‌ها نشـان می‌دهد، پایین‌ترین سـطح رعایت نکات بهداشتی در پارک‌هاست.

این روزها خیلی‌ها بدون توجه به نکات بهداشـتی و تـرس از ابتلا بـه کرونا، دورهمی‌هـای خانوادگی در پارک‌هـا بـه راه می‌اندازند غافـل از آنکه همین جمع‌های دوسـتانه می‌تواند به قیمت درگیر شـدن با بیماری یا حتی از دست دادن جان یکی از عزیزانشان تمام شـود. کافی اسـت در ابتدای شـب سـری به پارک‌ها و بوسـتان‌ها بزنید تا دورهمی‌های خانوادگی و دوسـتانه را که بدون رعایت فاصله‌گذاری اجتماعی گردهم آمده‌اند و هرکدام می‌توانند ناقل کرونا باشـند را مشاهده کنید.

مشـاهدات میدانـی در تهران نشـان می‌دهد که

اهمیت به توصیه‌های بهداشـتی برای ایمن ماندن از کرونا در مناطقی از تهران پررنگ و در مناطقی دیگر نیز شـدیدا کمرنگ اسـت، آن هم مناطقی که شاید هیچکس گمـان نمی‌کرد که حفـظ و ارتقای ایمنی جمعی برای عده‌ای که درآن درحال تردد هسـتند، تا این حد بی‌اهمیت باشد.

ازسویی گشت شبانه در خیابان‌های معروف شمال تهران، مانند اندرزگو، میدان تجریش، پارک قیطریه و پارک نیاوران نشان دهنده بی‌تفاوتی حجم عظیمی از مردم به پروتکل‌های بهداشـتی است گویی که کرونا در شیفت شب تهران، موضوعیت چندانی ندارد.

بطور مثال در چند روز گذشـته در بوستان نیاوران کـه فیلـم آن در شـبکه‌های اجتماعی وجـود دارد جمعیت زیادی در سـاعات پایانی شـب بدون رعایت پروتکل‌های بهداشـتی در این محل تجمع کرده که گویی ویروس کرونا را شکست داده‌اند.

پارک نیـاوران مملو از کسـانی اسـت که بدون رعایـت توصیه‌های بهداشـتی درحال تـردد در آن هستند. گشت یک ساعته در این پارک برای تخمین درصد افرادی که از ماسک استفاده می‌کنند، نتیجه‌ای شوکه‌کننده داشت چرا که از میان ده‌ها یا شاید صدها نفری که در این پارک هستند، تنها سه نفر از ماسک اسـتفاده می‌کردند. نیمکت‌ها در ساعات پایانی شب بـرای دقایقی کوتاه هم خالـی نمی‌مانند و این یعنی اگر کسی آلوده به کرونا باشد، میتواند از طریق تماس با یک نیمکت چندین نفر را مبتلا کند.

تعـدادی از ایـن افراد دلیل اسـتفاده نکردن خود از ماسـک را هوای باز و بی‌اثر بـودن کرونا می‌دانند و تعـدادی نیز ترجیح می‌دهند به جای پاسـخ رو به تمسخر بیاورند.

ازسویی ارائه سرویس قلیان، فروش بلال و چایی در حاشـیه پارک برقرار اسـت و مردم قلیان‌هایی را سـفارش می‌دهند که دقایقی پیـش در جمع دیگری

دسـت به دسـت می‌شـد. متصدی فروش قلیان در ایـن رابطـه می‌گویـد، پلاسـتیک‌های موسـوم به «دهنـی» یک بار مصـرف به هر نفر داده می‌شـود اما در خصوص دست به دست شدن شلنگ قلیان‌ها، پاسخی ندارد.

در ایـن پارک کودکان در تجمع‌های چندین نفره درحال بازی و دسـت زدن به تمام وسایل پاک است که هر کدام آنها می‌تواند آلوده باشـد. پاسـخ یکی از نگهبان‌هـای پارک به این سـؤال که آیـا نیمکت‌ها و وسـایل بازی پارک بـه صورت مـداوم گندزدایی می‌شوند یا خیر، منفی بود.

کمی آن سوتر، در خیابان اندرزگو که به محل دور دور جوانان تهرانی شهره شده است، ترافیک سنگینی در جریان اسـت و دختران و پسـرانی بدون ماسـک همـراه با حیوانـات خانگی خود یا درحـال قدم زدن هسـتند یا در ماشـین‌هایی با ظرفیت تکمیل، درحال شادمانی!

امـا قضیه آنجا نگران کننده‌تر اسـت که گشـت زننـدگان، حتـی در ۵۰ متـری بیمارسـتان مسـیح دانشـوری که ماه‌ها اسـت به عنوان بزرگترین مرکز پذیرش بیماران کرونایی شـناخته شده است، درحال قدم زدن و گشت و گذار هستند.

در این خصوص رئیس کمیسیون خدمات شهری شورای شهر تهران گفت: بارها اعلام کردیم که برای اعمال هر محدودیتی نظیر بسـته شدن پارک‌ها تابع نظر ستاد ملی کرونا هستیم.

زهـرا صدر اعظـم نوری افزود: اگر سـتاد به این نتیجه برسد که باید در کنار سایر محدودیت‌های اجرا شـده ورود به بوسـتان‌ها و پارک‌ها هم محدود شود ما این موضوع را در مدیریت شـهری اعمال خواهیم کرد. مدیرعامل سازمان بوستان‌ها و فضای سبز شهر تهران هم با اشـاره به شـلوغی پارکهـا در روزهای کرونایی گفت: ستاد ملی کرونا هنوز ابلاغیه‌ای درباره تعطیلی بوستان‌های تهران ارسال نکرده است.

علی‌محمـد مختاری افزود: قطعا اگر سـتاد کرونا تصمیـم به تعطیلی بوسـتان‌ها بگیرد به شـهرداری تهران اعلام می‌کند و سـازمان بوسـتان‌ها و فضای سـبز هـم آن را اجرا کرده و بوسـتان‌ها به دنبال آن تعطیل می‌شوند اما هنوز چیزی اعلام نشده است.

در همیـن ارتبـاط، فرمانده سـتاد مدیریت کرونا در تهـران با بیان اینکه بازگشـایی پارک‌ها یک پیام نادرست به مردم مخابره کرد، گفت: گزارشات میدانی حاکی از آن اسـت که اکثر بوستان‌ها مملو از جمعیت بودند؛ حتی در شـرایط عـادی، در پارک‌هـا امکان رعایت مسائل بهداشتی کمتر از منزل است

دکتر علیرضا زالی افزود: در نتیجه این بازگشایی، این تصور به وجود آمد که شـرایط کنترل اپیدمی در تهران فرق کرده اسـت. وی افزود: متأسـفانه شاهد حضور پرشـمار و کثیر افراد در مجموعـه پارک‌ها و بوستان‌ها هستیم و گزارشات میدانی ما حاکی از این است که اکثر بوستان‌ها مملو از جمعیت بودند.

زالـی تصریـح کرد: حتی در شـرایط عـادی، در پارک‌ها امکان رعایت مسـائل بهداشـتی نسـبت به منازل کمتر اسـت و اکنون با توجه به مشکلاتی که ما در مجموعه پارک‌ها و بوستان‌ها داریم به خصوص مشکل سرویس‌های بهداشتی مشترک، کمبود آب و سـایر مسـائل، امکان اینکه بتوانیم شرایط مطلوب‌تر بهداشـتی داشته باشیم کم است و این مسئله شانس بروز بیماری را بیشتر می‌کند.

فرمانده سـتاد مدیریـت کرونا در تهـران اضافه کرد: متأسـفانه شـاهد این بودیم که افراد، علاوه بر حضور در پارک‌ها، در این مکانها مشـغول صرف غذا نیز بودند که این مسـئله، بسـیار نگران‌کننده است و می‌تواند در شرایط فعلی که کمافی‌السابق نگران بروز و برگشـت‌های با فراز و نشیب اینِ بیماری در تهران هسـتیم و هنوز هم به نقطه کاملاً مطلوبی در رابطه با این بیماری نائل نشده‌ایم، بارهای جدیدی را برای بیمارستان‌ها و مراکز درمانی ما به وجود بیاورد.

کتـر مینور محـرز عضو کمیته علمی سـتاد ملی مبـارزه با کرونا هـم در این رابطه گفت: اسـتفاده از ماسـک و رعایـت فاصله اجتماعی در سـطح جامعه و اماکـن پر تردد برای پیشـگیری از ابتـلا به کرونا ضروری اسـت و افراد برای عدم ابتلا به این بیماری نباید بـه اماکن پرتـردد، ماننـد پارکها، باشـگاه‌ها، استخرها و رستوران‌های شلوغ بروند.

تعداد جان باختگان کرونا در کشور به ۱۸ هزار و ۶۱۶ نفر رسید

سخنگوی وزارت بهداشت گفت: تاکنون ۳۲۸ هزار و ۸۴۴ نفر در کشور به طور قطعی به ویروس کرونا مبتلا شـده و با فوت ۱۸۹ نفر طی روزهای یکشنبه تا دوشـنبه، تعداد جان باختگان کرونا در کشور به ۱۸ هزار و ۶۱۶ نفر رسیده است.

سـیما سـادات لاری افزود: طی این مدت ۲ هـزار و ۱۳۲ بیمار جدید مبتلا به کرونا در کشـور شناسایی شد که یک هزار و ۶۷ نفر از آنها بستری شدند. با این حساب، مجموع بیماران به ۳۲۸ هزار و ۸۴۴ نفر رسید.

لاری گفت: خوشـبختانه تاکنون ۲۸۶ هزار و ۶۴۲ نفر از بیماران، بهبود یافته یا از بیمارسـتان‌ها ترخیص شـده‌اند. همچنیـن ۳۹۹۲ نفر از بیماران مبتلا به کرونا در وضعیت شدید این بیماری تحت مراقبت قرار دارند.

وی افزود: اسـتان‌های مازنـدران، تهران، قم، گلستان، خراسان شـمالی، اردبیل، اصفهان، البرز، خراسـان رضـوی، کرمـان، سـمنان، آذربایجان شـرقی، مرکزی، یزد و گیـلان در وضعیت قرمز قـرار دارند. همچنین اسـتان‌های فـارس، ایلام، لرسـتان، هرمـزگان، زنجان، قزویـن، آذربایجان غربی، بوشـهر، همـدان، چهارمحال و بختیاری و کهگیلویه و بویر احمد هم در وضعیت هشدار قرار دارند.

سخنگوی وزارت بهداشت اظهارداشت: بیماری کرونا مرز و بوم نمی‌شناسـد و همه سیستم‌های بهداشـتی جهـان را تحت تأثیر قـرار داده و هیچ کشـوری از این بیماری در امان نیسـت. بهترین راه حل بـرای مبارزه با این بیماری، همبسـتگی و همراهـی در عمـل و رعایـت اصول سـه گانه فاصله‌گذاری فیزیکی، شست‌وشوی مداوم دست‌ها و استفاده از ماسـک است. همچنان درخواست ما این است که با پرهیز از سفر غیرضروری، شرکت نکردن در مراسـم و دورهمـی و حضور در مراکز شـلوغ، از سـلامت خود و هموطنان‌مان مراقبت کن

سیاه‌نمایی

در اینکه اصحاب رسانه‌ها و تریبون‌داران نباید سیاه‌نمایی کنند شکی نیست و به کرات این را شنیده‌اند ولی ابتدا باید دانست معنای سیاه‌نمایی چیست؟

در لغت‌نامه‌ها آنرا به معنای «چیز خوبی را بد و بی‌ارزش جلوه دادن» آورده‌اند، یعنی تحریف واقعیت و تخریب آن، از این منظر سیاه‌نمایی افراد و جامعه حتماً مردود و ناپسند است. و در سیره پیشوایان دین و بزرگان آمده که حتی اگر در دشمن خود صفت ارزشمندی را می‌دیدند بر زبان می‌آورده‌اند و آن خصلت را می‌ستوده‌اند. اما اگر آنچه در عالم واقع از افراد یا نهادهایی مشاهده شود و به قطع و یقین برسد و یا انحرافی رخ داده باشد، واگویی و افشاگری پیرامون آن به قصد اصلاح کژی‌ها باز سیاه‌نمایی محسوب می‌شود؟ در فرض اول انسان با جعل و تحریف حقیقتی ارزشمند روبرو می‌باشد و درحالت دوم رونمایی از دروغ و فساد و خیانت است.

اگر فساد اقتصادی دامن تعداد قابل توجهی از مسئولان کشور را بگیرد و همه از آن مطلع شوند و دادگاه‌های علنی برایش تشکیل گردد، پرداختن به ابعاد این فساد و ریشه‌هایش و ارائه راه‌حل سازنده برای ممانعت از تکرار موارد مشابه نه‌تنها سیاه‌نمایی نیست که یک وظیفه و رسالت هر انسان شرافتمندی است و باید چنین روحیه‌ای را ستود و تشویق کرد. و یا وقتی به دلیل سیاست‌های غلط ناهنجاری‌های اجتماعی در جامعه هر روز بیشتر گردد و مردم از تبعات آن رنج ببرند برای مصلحان جامعه سکوت و پنهان‌کاری جایز است؟

اگر به نام دین اعمالی انجام شود که وهن دین است و مردم و نسل جوان را از ارزش‌های الهی زده کند وظیفه مراجع و علمای دین چیست و اگر موضعی اتخاذ نمایند سیاه‌نمایی محسوب می‌شود یا ادای تکلیف شرعی و الهی؟ اگر افراد ناصالح و ناتوان میدان‌دار مدیریت‌ها و مسئولیت‌های اساسی کشور شدند و بعکس چهره‌های درخشان انقلاب حتی پس از مرگ، همچنان آماج تخریب شخصیت و عناد و کینه‌ورزی باشند، سکوت و بی‌تفاوتی چه تعریفی دارد؟

تشویش اذهان عمومی نیز در همین مقوله تحلیل می‌شود. مسلم است که مردم را باید امیدوار نگاه داشت ولی نه به قیمت دروغ و پنهان‌کاری. اگر رسانه‌های مسئول و متولیان امور در زمینه‌های مختلفی همچون جهت‌گیری و اهداف سیاست خارجی، حوادث و وقایع داخلی، وضعیت اقتصادی و دورنمای آینده کشور با مردم صادقانه سخن نگویند، رسانه‌های معاند و گستره بی‌حد و مرز فضای مجازی بجای آنها سخن خواهند گفت. در همین ماجرای کرونا فقط یک تناقض میان سخنان مسئولان و تفاوت عملکردها و سیاست‌ها می‌تواند فاجعه‌آفرین باشد.

پس می‌توان نتیجه گرفت هیچ تشویش و سیاه‌نمایی تا زمانی که خودی‌ها زمینه آن را فراهم نکرده باشند صورت نخواهد گرفت و اگر بگیرد هم پذیرفتنی نیست پس در یک کلمه باید با مردم صداقت داشت و آنان را محرم و سرمایه اصلی نظام دانست و در عمل به آنها روشنایی و امیدواری را ثابت نمود و این واقعیت را باور کرد که با گل و بلبل وانمود کردن اوضاع، در متن این جامعه درحال گذار هیچ تغییری حاصل نخواهد شد.

احمد حسینی

روحانی در جلسه شورای عالی هماهنگی اقتصادی سران قوا اعلام کرد:

بررسی پیشنهاد ستاد اقتصادی دولت برای مقابله با تحریم نفتی و هدایت نقدینگی

رئیس جمهور با اشاره به ضرورت حفظ انسجام و همگرایی قوای سه‌گانه در راستای حل و فصل مشکلات اقتصادی و معیشتی مردم و مقابله با تحریم و توطئه دشمنان، گفت: دولت با همکاری قوای دیگر، به دنبال گشایش در اقتصاد و معیشت مردم است و نخواهیم گذاشت توطئه دشمنان به ثمر بنشیند.

به گزارش ایسنا، حجت‌الاسلام والمسلمین دکتر حسن روحانی عصر دیروز در پنجاه و سومین جلسه شورای عالی هماهنگی اقتصادی سران سه قوه که با حضور رؤسای قوای مقننه و قضائیه، اعضای ستاد اقتصادی دولت و نمایندگان قوه قضائیه و مجلس شورای اسلامی برگزار شد، گفت: باید به گونه‌ای برنامه‌ریزی و اقدام کنیم تا مردم شریف ایران حس کنند مجموعه نظام برای حل مشکلات اقتصادی و معیشت آنان در تلاش هستند و این موضوع در شرایط خاص و پیچیده اقتصادی امروز کشور، بسیار حائز اهمیت است. رئیس جمهور افزود: عبور از شرایط پیچیده‌ای که شیوع بیماری کرونا و تحریم دشمنان بر کشور تحمیل کرده، نیازمند اتخاذ تدابیر و سیاست‌هایی است که بتواند گشایش‌هایی را در وضعیت اقتصادی و معیشتی مردم ایجاد کند و در این راستا هر سه قوه در کنار هم با وفاق و همگرایی تلاش می‌کنند. دکتر روحانی با بیان اینکه امروز دشمنان علاوه بر تحریم و اعمال فشار، به دنبال سیاه نمایی و ایجاد یأس، ناامیدی و دلسردی نسبت به آینده در میان مردم بوده و می‌خواهند با شایعه پراکنی، اختلاف و چنددستگی میان مسئولان را به جامعه القا کنند، گفت: همه مسئولان باید در گفتار و رفتار خود مراقب و هوشیار باشند تا بتوانیم توطئه دشمنان را خنثی کرده و امید و نشاط را در جامعه گسترش دهیم. رئیس جمهور با بیان اینکه سران سه قوه ودیگر مسئولان از پیشنهادها، انتقادات و راهکارهای همه متخصصین، کارشناسان و فعالان اقتصادی در مسیر بهبود شرایط اقتصادی و معیشتی مردم استقبال می‌کنند، گفت: براساس تجربه سال‌های گذشته بویژه دو سال و نیم اخیر مقابله با تحریم و جنگ اقتصادی دشمن، مطمئنا با اتکا به توانایی‌ها وظرفیت‌های موجود در کشور و حفظ انسجام و وحدت می‌توانیم از این مشکلات عبور کنیم.

در جلسه شورای عالی هماهنگی اقتصادی سران قوا، پیشنهاد مطرح شده ازسوی ستاد اقتصادی دولت برای مقابله با تحریم نفتی و هدایت نقدینگی مورد بحث و بررسی قرار گرفت و ضمن استقبال از این طرح، تصمیمات لازم جهت نهایی شدن آن اتخاذ شد.

مهندس محمد هاشمی :

سخنان آقای فتاح درباره کاخ مرمر، عاری از حقیقت است

مهندس محمد هاشمی رفسنجانی، در واکنش به اظهارات پرویز فتاح درمورد حواشی کاخ مرمر نوشت: تا زمانی که مرحوم آقای هاشمی زنده بود و ما هم به این ساختمان رفت و آمد داشتیم نه استخری در این ساختمان وجود داشت و نه چیزی مانند آن. در این ساختمان نه تنها هیچ ساخت و سازی انجام نشده بلکه با تلاش مرحوم آیت‌الله هاشمی رفسنجانی،کارهای مهمی برای مرمت آن انجام گرفت.

متن یادداشت به شرح زیر است:

آقای فتاح درباره ساختمان ۹ طبقه که متعلق به مرکز تحقیقات استراتژیک مجمع بود گفته است:«ولی این ساختمان که معلوم نیست کاربری آن تجاری است، اداری است یا مسکونی، استخر به این بزرگی را برای چه می‌خواستند؟ یا چه کسانی می‌خواستند در آن اقامت کنند؟» یا در جایی دیگر گفته است «کاخ مرمر آسیب دیده...در این کاخ آسانسور گذاشته بودند، کنده‌کاری کرده بودند و در طبقه دوم، حمام و جکوزی ساخته بودند ». از آنجا که این سخنان حقیقت ندارند مایلم درباره انها توضیحاتی بدهم.

در ساختمان کاخ مرمر هیچ ساخت و سازی انجام نشده است. داستان ساختمان کاخ مرر اینگونه است که بعد از پیروزی انقلاب این کاخ در دست قوه قضاییه در دوره ریاست آیت‌الله یزدی بود. اما از این کاخ به خوبی نگهداری نمی‌شد. مثلا این کاخ یک اتاق خاتم کاری دارد که آن زمان این اتاق را به آبدارخانه تبدیل کرده و در آن سماور گذاشته بودند. در نتیجه بخار آب باعث شده بود برخی از گوشه‌های این خاتم کاری‌ها تبله کنند. در نتیجه آقای دکتر حبیبی معاون اول آقای هاشمی این ساختمان را از قوه قضاییه گرفت و کاخ دیگری روبروی آن (که الان هم قوه قضاییه در آن مستقر است) را به قوه قضاییه دادند.

آقای دکتر حبیبی این کاخ را مرمت کرد و تخریب‌های انجام شده را بازسازی کرد. این کاخ بعدا دفتر مجمع تشخیص مصلحت نظام شد. به این شکل که جلسات مجمع و کمیسوین‌های آن در این ساختمان تشکیل می‌شد. دفتر آقای دکتر رضایی دبیر مجمع و دفتر آیت‌الله هاشمی رئیس وقت مجمع هم در آنجا مستقر بود. به علاوه بخش اداری و مالی مجمع هم در ساختمان کوچک دیگری در خیابان ولیعصر بود.

لازم است یادآوری کنم که دوبار دفتر آقای هاشمی و کاخ مرمر را آتش زدند. یک بار خسارت کمتری داشت اما بار دوم خسارت زیادی وارد شد. دو اتاق به طور کامل سوخت و گچ کاری‌های آن ریخت، همینطور از آنجا که دود وارد اتاق کریستالی کاخ شده بود بخشی از کریستال‌ها تخریب شده بود. هم زیر گنبد زیبای آن دچار دودگرفتگی شده بود و هم کاشی کاری‌های آن تخریب شده و درها و پنجره‌های قدیمی آن سوخته بود و ساختمان وضع خیلی بدی داشت. مجمع بعد از این اتفاق با سازمان میراث فرهنگی مکاتبه کرده و درخواست کرد کاخ را مرمت کنند. این موضوع مربوط به دوران دولت آقای احمدی نژاد بود و ما هرچه مکاتبه کردیم نتیجه‌ای نگرفتیم. لذا ساختمان تبدیل به مخروبه‌ای شده بود.

آقای هاشمی وقتی دید میراث فرهنگی اقدامی برای مرمت این ساختمان انجام نمی‌دهد و حتی با وجود اینکه در همان سال دولت آقای احمدی نژاد بودجه مجمع را کاهش داد، اما ایشان اصرار داشت که باید این ساخمان را مرمت و حفظ کنیم. آن زمان حوالی سال‌های ۸۶یا ۸۷ همزمان با دولت آقای احمدی نژاد بود و ایشان هم به خاطر اینکه با مجمع خوب نبود بودجه آن را کاهش داد و مصوبات آن را اجرا نمی‌کرد. پایان سال آنقدر وضع بد بود و توان پرداخت بدهی‌ها را نداشتیم که مکاتبه‌ای با رهبری انجام داد و از ایشان درخواست کرد ۵۰۰ میلیون تومان به مجمع قرض بدهند و ایشان هم موافقت کردند.

بهرحال آقای هاشمی دستور داد هم آن دو اتاق، و هم اتاق کریستال و خلاصه همه آسیب‌ها مرمت شوند. ایشان از آیت‌الله طبسی در مشهد درخواست کرد تا متخصصین شیشه کاری را از از این شهر به تهران بفرستد. آنها هم سه ماه در تهران ماندند و اتاق را مرمت کردند. به علاوه اتاق‌های سوخته مرمت شدند و گچ کار یهای آنها به همان سبک خودشان بازسازی شد. همینطور درها و پنجره‌های این اتاق‌ها که بسیار فرسوده شده بودند و درحال ریختن بودند نیاز به مرمت داشتند. ما برای مرمت آنها جلسه‌ای گذاشتیم و ۵ گروه شرکت کردند از جمله میراث فرهنگی؛ اما همه قیمت‌های بالای یک میلیارد و نیم برای مرمت این ۵۲ پنجره و در پیشنهاد دادند. اما واحد تهران جنوب دانشگاه آزاد حدود ۵۰۰ میلیون قیمت داد که حدود یک سوم قیمت پیشنهادی میراث فرهنگی بود. لذا با دانشگاه آزاد قرارداد بستیم تا این ۵۲ بازشو که شامل در و پنجره‌ها بود را مرمت کنند. آنها هم تیمی از اساتید به سرپرستی خانم دکتر جعفری از اساتید دانشگاه تشکیل دادند و در ادامه هم تیمی از دانشگاه اصفهان دعوت شد و ۵۲ بازشو به زیبایی مرمت شدند.

این نکته را هم بگویم که از ابتدا هم آقای هاشمی دنبال ساختمان دیگری برای مجمع بود. اما رهبری فرمودند بهتر است که همه این ساختمان‌ها نزدیک هم باشند. لذا آقای هاشمی ساختمان کاخ مرمر را به عنوان دفتر مجمع در نظر گرفت. از میان چهار کاخ به غیر از کاخ مرمر یک کاخ به دفتر رئیس جمهور، دیگری به دفتر معاون اول رئیس جمهور و سومی هم به قوه قضاییه اختصاص داشت. هنوز سه نهاد دیگر در همان ساختمان‌ها حضور دارند و تنها مجمع ساختمان را به بنیاد مستضعفان تحویل داده است.

درحالی که همان موقع در جلسه‌ای که دکتر رضایی هم در آن حاضر بود و فرمان مقام معظم رهبری درباره تعطیلی دفتر مجمع و مرکز تحقیقات و ادغام آنها در دبیرخانه را قرائت می‌کردند قرار شد که این ساختمان به عنوان موزه مجمع تشخیص مصلحت نظام سازماندهی شود. ولی از آنجا که آیت‌الله هاشمی در مجمع تشخیص نقش کلیدی داشت به همین دلیل هم با اینکه تبدیل به موزه مجمع شود مخالفت شد. البته در آن ساختمان فرش‌های قیمتی هم وجود داشت که آقای فتاح گزارشی از فرش‌ها ندادند که بدانیم درحال حاضر چه سرنوشتی پیدا کرده‌اند.

در مورد ساختمان ۹ طبقه ضلع جنوبی کاخ نیاوران هم باید بگویم از زمانی که آقای روحانی ریاست مرکز تحقیقات استراتژیک مجمع را بر عهده داشت ساخته شده بود. ساختمان ۹ طبقه‌ای که حدود ۲۰ سال قدمت دارد. در کنار آن هم دکتر ولایتی ساختمانی را ساخت که نیمه تمام ماند. چون دستور رهبری این بود که آن را به مرکز پژوهش‌های مجلس واگذار کنند. در عوض قرار شد ساختمان قدیمی مجلس شورای اسلامی در خیابان امام خمینی که چهارطبقه بود به مجمع واگذار شود. تا زمانی که مرحوم آقای هاشمی زنده بود و ما هم به این ساختمان رفت و آمد داشتیم نه استخری در این ساختمان وجود داشت و نه چیزی مانند آن. درست است که ساختمان ۹ طبقه بود اما کاملا یک ساختمان معمولی اداری بود. حالا اگر بعدها آقای ولایتی و دیگران استخری ساخته باشند را من اطلاع ندارم اما تا زمان حضور آیت‌الله هاشمی در مجمع چنین چیزی وجود نداشت.

سخنگوی وزارت امور خارجه:

به موفقیت آمریکا در تمدید تحریم‌های تسلیحاتی ایران خوش‌بین نیستیم

سخنگوی وزارت خارجه کشورمان درباره تلاش آمریکا برای تمدید تحریم‌های تسلیحاتی گفت: اینها وقتی با یک ناکامی مواجه می‌شوند، آسمان و ریسمان را به هم می‌بافند. مخصوصا رژیم فعلی آمریکا که استاد ربط دادن همه امور غیر مرتبط به یکدیگر است.

سیدعباس موسوی با بیان اینکه اقدام آمریکا علیه یک سازوکار بین‌المللی، شورای امنیت و قطعنامه آن و همچنین چندجانبه‌گرایی است، گفت: آمریکا از ابزار شورای امنیت علیه شورای امنیت استفاده می‌کند. فکر می‌کنیم این هوشیاری در سایر کشورها و اعضا شورای امنیت نسبت به نیت آمریکا وجود دارد. خوش‌بین به موفق شدن آمریکا نیستیم و احتمال می‌دهیم آنها ناکام شوند و کشورهای شورای امنیت مراقبت می‌کنند تا آمریکا از شورای امنیت سوء استفاده نکند.

وی درباره نقش عربستان در صدور و امضای نامه اخیر دبیرکل شورای همکاری خلیج به شورای امنیت هم گفت: نامه‌ای که به اسم کشورهای عضو شورای همکاری به امضای دبیرکل جدید آن رسید و به شورای امنیت داده شده است و براساس اخبار موثق، برخی از شورای همکاری از مفاد آن اطلاع نداشتند.

موسوی افزود:به نظر ما نامه دبیرکل شورای همکاری خلیج فارس نظر همه اعضای آن نیست. همواره اعلام کردیم بدنبال همکاری دسته جمعی با کشورهای خلیج فارس هستیم و پیشنهاداتی هم به آنها داده بودیم.

وی با اشاره به پیشنهادات سابق ایران برای همکاری با کشورهای حاشیه خلیج فارس خاطرنشان کرد: به کشورهایی که نسبت به رفع تحریم‌های تسلیحاتی ابراز نگرانی کردند، می‌گوییم شما منطقه را به انبار اسلحه و مهمات تبدیل کرده‌اید.

سخنگوی وزارت خارجه با بیان اینکه این اقدامی برای خودشیرینی نزد آمریکاست، گفت: ممکن است برخی کشورهای عضو شورای همکاری علیه این نامه موضع بگیرند.

وی در ادامه با اشاره به تحولات لبنان با بیان اینکه برخی افراد در لبنان با تحریک خارجی به دنبال اغراض خاص هستند، گفت: اگر عده‌ای از افراد، گروه‌ها و کشورهای خارجی بخواهند حادثه تاثربرانگیز انفجار در بیروت را دستاویز اغراض و اهداف سیاسی قرار بدهند، غیرقابل قبول است.

موسوی گفت: ابعاد این حادثه همچنان‌درحال بررسی است، اما ایران از همان ساعات اولیه در کنار دولت و ملت لبنان قرار گرفت.

وزیر خارجه تماسی با همتای لبنانی خود گرفتند و رئیس‌جمهور هم دستوراتی دادند.تاکنون چندین کمک و هواپیما به لبنان ارسال شده و طی روزهای آینده هم کمکها ادامه می‌یابد.

وی همچنین در خصوص رایزنیهای دیپلماتیک طی روزهای اخیر هم گفت: وزیر امور خارجه در روزهای اخیر گفت‌وگویی با همتایان لبنانی و اوکراینی داشتند. یک گفت‌وگوی ویدئوکنفرانسی با همتای اماراتی خود داشتند. رئیس کمیته بین‌الملل دوما روسیه هم مهمان وزیر امور خارجه بودند که درباره روابط دوجانبه و چشم‌انداز روابط دو کشور گفت‌وگو شد.

سخنگوی وزارت امور خارجه در پاسخ به سؤالی درباره کناره‌گیری برایان هوک و ارتباط آن با ناکامی آمریکا در ایجاد اجماع جهانی علیه ایران ابراز داشت: جابجایی افراد و نمایندگان ویژه، برای ما اهمیت چندانی ندارد. طبیعی است آنها وقتی شکست بخورند، افراد را جابجا کنند. در بازی فوتبال هم همین گونه است. تیمی که درحال شکست است افراد را عوض می‌کند درحالی که می‌دانند وقتی عقب هستند این تغییرات در نتیجه اثری ندارد.

وی اضافه کرد: ما به تعویض‌های پی در پی که به خاطر شکست‌های پی در پی از ملت ایران است، توجه نداریم.

موسوی درباره تلاش آمریکا برای تمدید تحریم‌های تسلیحاتی و جلسه شورای امنیت در این باره گفت: تحریم تسلیحاتی بیش از آنکه علیه ملت ایران تهدید باشد، تهدیدی علیه شورای امنیت و سازوکارهای قانونی این نهاد است.

سخنگوی دستگاه دیپلماسی با بیان اینکه آمریکایی‌ها با استفاده از ابزار شورای امنیت می‌خواهند شورای امنیت را به نابودی بکشانند یا تحت انقیاد خود دربیاورند، یادآور شد: اعضای شورای امنیت باید مواظب باشند در دام آمریکایی‌ها علیه شورای امنیت و سازوکارهای بین‌المللی نیفتند و امیدواریم این اقدام آمریکا با هوشیاری رهبران کشورهای مستقل دنیا و رایزنی‌های ایران با دوستان و کشورهای مختلف، به نتیجه نرسد و یک ناکامی دیگر برای آمریکا رقم بخورد.

وی درباره ادعای مقامات آمریکایی درباره دخالت ایران در انتخابات ریاست جمهوری آمریکا اظهارداشت: این از ادعاهای مضحک آمریکایی‌ها است که اخیرا با چشم‌انداز تیره و تاری که برایشان وجود دارد آن را مطرح می‌کنند. ایران خیلی به افراد، جریان‌ها و احزاب داخلی توجه ندارد بلکه به رفتار، کردار و منش آنها و تعامل‌شان با جمهوری اسلامی ایران توجه می‌کند.

موسوی یادآورشد: اگر آنها این احساس را دارند نشانه بزرگی ایران و قدرت ایران است و نشان می‌دهد سیاست‌هایشان علیه ایران شکست خورده و بازتاب شکست‌ها را در سیاست داخلی مشاهده کرده و از آنها به عنوان دخالت تعبیر می‌کنند.

وی درباره پیامک‌هایی که آمریکایی‌ها برای برخی از شهروندان ایرانی ارسال کرده‌اند، اظهار داشت: محتوای این پیامک‌ها بی‌اساس است اما تجاوز به حقوق و حریم شهروندان ایرانی است و نشان می‌دهد سطح فکر، تعامل و برخورد با ملت ایران پیش پا افتاده است.

سخنگوی وزارت امور خارجه درباره شایعه توقیف نفتکش ایرانی در پاکستان هم گفت: براساس بررسی‌ها هنوز رسما چیزی به ایران در این باره اعلام نشده و هیچ خبر رسمی مبنی بر توقیف کشتی حاصل نشده است اما از طریق بخش‌های ذیربط درحال پیگیری و جمع‌آوری اطلاعات هستیم که در صورت صحت و سقم واکنش لازم را نشان می‌دهیم.

رئیس مرکز دیپلماسی عمومی و رسانه‌ای وزارت امور خارجه درباره جابجایی سفرا و سخنگوی آتی وزارت امور خارجه هم یادآور شد: تابستان‌ها فصل جابجایی ماموران دیپلماتیک در نمایندگی‌های خارجی است. پنج، شش سفیر از جمله سفیر ایران در باکو جابجا می‌شوند. احتمالا به‌زودی من به باکو می‌روم. جانشین بنده هم به‌زودی اعلام می‌شود.

پیام تسلیت رهبر انقلاب در پی درگذشت حجت‌الاسلام سیدعباس موسویان

حضرت آیت‌الله خامنه‌ای در پیامی درگذشت حجت‌الاسلام سیدعباس موسویان از متخصصان فقه اقتصادی را تسلیت گفتند.

متن پیام رهبر انقلاب اسلامی به این شرح است:

بسم‌الله الرّحمن الرّحیم

درگذشت جناب حجت‌الاسلام آقای سیدعباس موسویان رحمةالله‌علیه را به بازماندگان مکرّم ایشان و نیز به شاگردان و همکاران و ارادتمندان این روحانی ارزشمند تسلیت عرض میکنم. ایشان از متخصصان فقه اقتصادی و صاحبنظر در بانکداری اسلامی و دیگر مسائل مالی فقه بودند و فقدان ایشان ضایعه است. از خداوند رحمت و مغفرت و علو درجات برای آن فقید و صبر و آرامش و اجر برای بازماندگانشان مسألت میکنم.

سیدعلی خامنه‌ای
۲۰ مرداد ۱۳۹۹

ظریف:

چند کشور مقداری از پولمان را بازگرداندند

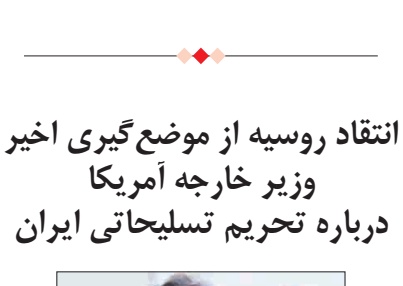

وزیر امور خارجه ضمن بیان اینکه روش‌های مختلفی برای بازگرداندن پول ایران از طریق تهاتر یا خرید از کشورهای مورد نظر وجود دارد، گفت: اکنون چند کشور مقداری از پول ما را بازگردانده‌اند.

دکتر محمدجواد ظریف با اشاره به اقدامات این وزارتخانه برای استرداد ارزهای بلوکه شده ایران در بانک‌های کشورهای مختلف گفت: ما برای استرداد پول‌های بلوکه شده کشورمان مذاکره انجام می‌دهیم و در صورت لزوم از طریق شکایت در دادگاه‌ها هم این موضوع را پیگیری خواهیم کرد.

وی در گفتگو با خبرگزاری خانه ملت، با بیان اینکه روش‌های مختلفی برای بازگرداندن پول از طریق تهاتر یا خریدهایی از کشورهای مورد نظر وجود دارد، تصریح کرد: انواع روش‌ها طی این چندین سال برای بازگرداندن پول‌های کشورمان از دیگر کشورها پیدا شده و ما هم مطمئنا از آنها استفاده می‌کنیم.

وزیر امور خارجه کشورمان در پاسخ به سؤالی مبنی براینکه آیا تاکنون نسبت به بازگرداندن بخشی از مطالبات مالی خود از دیگر کشورها موفق بوده‌ایم، اظهارداشت: در برخی موارد بله، اکنون چند کشور مقداری از پول ما را بازگردانده‌اند.

انتقاد روسیه از موضع‌گیری اخیر وزیر خارجه آمریکا درباره تحریم تسلیحاتی ایران

نماینده روسیه در سازمان‌های بین‌المللی در وین از موضع گیری اخیر وزیر امور خارجه آمریکا درباره نامه دبیرکل شورای همکاری خلیج فارس به شورای امنیت و درخواست برای تمدید تحریم تسلیحاتی ایران انتقاد کرد.

میخائیل اولیانوف در پیامی توییتری در انتقاد از واکنش مایک پمپئو نسبت به نامه دبیرکل شورای همکاری خلیج فارس که در برگیرنده درخواست این کشورها برای تمدید تحریم تسلیحاتی ایران بود، نوشت: اظهاراتی غیر قابل انتظار: تلاش برای تمدید تحریم تسلیحاتی ایران "پس از سال‌ها دیپلماسی". چه جور دیپلماسی ای؟ سیاست فشار حداکثری ارتباط کمی به دیپلماسی دارد. و در هر مورد دیگری که آمریکا سعی کرد در پایان سال ۲۰۱۹ مسئله تحریک تسلیحاتی را مطرح کند. بنابراین چند ماه، نه چند سال.

اظهارات اولیانوف در پی این مطرح می‌شود که وزیر امور خارجه آمریکا در واکنش به درخواست کشورهای شورای همکاری خلیج فارس در نامه دبیرکل این گروه به شورای امنیت سازمان ملل مبنی بر تمدید تحریم تسلیحاتی ایران، گفت: نامه شورای همکاری خلیج فارس به شورای امنیت سازمان ملل و درخواست برای تمدید تحریم تسلیحاتی ایران یک بیانیه شجاعانه بود. آمریکا این هفته پس از سال‌ها دیپلماسی برای تمدید تحریم تسلیحاتی (پیش نویس) قطعنامه‌ای را ارائه خواهد کرد. شورای امنیت باید بین مسلح کردن تروریست‌ها و ایستادن در کنار خلیج فارس یکی را انتخاب کند.

پمپئو همچنین در این بارهمدعی شد: کشورهای منطقه از خلیج فارس تا اسرائیل حامی تمدید تحریم تسلیحاتی هستند. برای تک تک شان عمیقا اهمیت دارد. عرب‌ها و اسرائیلی‌ها یک صدا هستند و شورای امنیت باید به آن‌ها گوش کند.

پاسخ سپاه پاسداران به رئیس بنیاد مستضعفان:

آقای فتاح احتمالاً بی‌اطلاع است

فرمانده سپاه ولی امر درباره سخنان اخیر مهندس فتاح در یک برنامه تلویزیونی پیرامون ملک جماران گفت: احتمالاً آقای فتاح مطلع نبوده‌اند که سپاه برای استرداد زمین و سوله موصوف به ملک جماران پیشقدم بوده و از مدتی پیش با معاونین بنیاد برای واگذاری آن به توافق رسیده است.

به گزارش ایسنا به نقل از سپاه نیوز؛ در پی اظهارات مهندس پرویز فتاح رئیس بنیاد مستضعفان در برنامه زنده "نگاه یک" شبکه اول سیمای جمهوری اسلامی ایران درباره ملک موصوف به جماران، سردار سرتیپ پاسدار ابراهیم جباری فرمانده سپاه حفاظت ولی امر در تشریح روند واگذاری این ملک به سپاه ولی امر گفت:واگذاری ملک و مکان‌های مورد نیاز برای اجرای ماموریت‌های این نهاد و نیز سازمان‌های دیگر هم راستا، براساس مصوبات شورای عالی امنیت ملی و شورای امنیت کشور صورت می‌پذیرد و ملک مذکور هم در سال ۸۱ طی فرآیندی قانونی در راستای اجرای مأموریت‌های این نهاد در اختیار یگان حفاظت سپاه قرار گرفته است.

وی افزود: پس از انتصاب آقای فتاح به ریاست بنیاد مستضعفان، در همان روز اخذ حکم مسئولیت توسط ایشان، آمادگی خود را برای واگذاری ملک جماران (که در واقع یک زمین و سوله مخروبه با کاربری پارکینگ است)، به ایشان اعلام کردم.

سردار جباری افزود: به‌رغم پیشقدم بودن سپاه ولی امر برای واگذاری این مکان (ملک جماران) به بنیاد مستضعفان، تنها پس از چند روز از توافق وگفتگوی صورت گرفته، جناب آقای فتاح با ارسال نامه‌ای آزادسازی مکان مذکور را مطالبه کردند، درحالی که از حدود دو ماه پیش در تعامل با بنیاد، توافقات قطعی برای حل و فصل موضوع استرداد این محل با معاونین ذیربط در بنیاد مستضعفان صورت پذیرفته و عدم آگاهی ریاست بنیاد از عزم جدی ما برای واگذاری ملک مذکور و توافقات حاصله بین دو مجموعه تعجب‌برانگیز است.

فرمانده سپاه ولی امر طرح چنین موضوعی در برنامه زنده تلویزیونی، آنهم بدون توجه به روند اقدامات و توافقات فی‌مابین را اقدامی ناصواب توصیف و تأکید کرد: انتظار می‌رفت معاونین محترم بنیاد، آقای فتاح را از توافقات مذکور آگاه می‌ساختند، در عین حال امیدواریم بنیاد مستضعفان با اقدام عاجل برای اجرایی کردن توافقات حاصله در رفع تبعات ناشی از ابهامات و شبهات مطرح شده درباره ملک مذکور به وظیفه خود عمل کند.

تکمیل پرونده ثبت ملی منزل پدری شهید ستاری در قرچک

قرچک-خبرنگار روزنامه جمهوری اسلامی: رئیس اداره میراث فرهنگی،گردشگری و صنایع دستی شهرستان قرچک گفت: پرونده ثبت ملی منزل پدر شهید ستاری در روستای ولی آباد شهرستان قرچک تکمیل شده است.

مریم خدابنده رئیس اداره میراث فرهنگی،گردشگری و صنایع دستی شهرستان قرچک گفت: شناسایی خانه‌های مشاهیر، نخبگان و افراد برجسته تاریخ ایران اسلامی با همکاری فرمانداری شهرستان در دستور کار اداره میراث فرهنگی شهرستان قرچک قرار دارد و در اولین گام منزل پدری شهید ستاری که خاطرات کودکی تا نوجوانی این فرمانده ارشد دفاع مقدس در آن ثبت شده است برای ثبت در فهرست آثار ملی معرفی شده است.او افزود: منزل پدری شهید ستاری این ظرفیت را دارد تا به خانه موزه آثار فرهنگی شهرستان قرچک نیز تبدیل شود.رئیس اداره میراث فرهنگی،گردشگری و صنایع دستی شهرستان قرچک عنوان کرد: منصور ستاری دوران ابتدایی را در مدرسه ولی آباد شهرستان قرچک و دوران متوسطه را در قریه «پوینک» باقر آباد به پایان رسانید. او در طول دوران تحصیل همواره یکی از شاگردان ممتاز کلاس به شمار می‌رفت.

امام جمعه کاشان در دیدار با روحانیون قم:
ظلم در نگاه توحیدی محکوم است

کاشان – خبرنگار روزنامه جمهوری اسلامی: نماینده ولی فقیه در کاشان در دیدار با مسئولین وروحانیون استان قم از آثار وضعی ظلم در جامعه اسلامی سخن گفت وافزود:یکی از آثار و دستاوردها و نشانه‌های تقوا پرهیز انسان از ستم کردن به دیگران است؛ ظلم در نگاه توحیدی محکوم است و یکی از چیزهایی که آثار بسیار بدی به جای می‌گذارد ظلم به دیگران است زیرا آه مظلوم خیلی سریع ظالم را بیچاره می‌کند.حجه الاسلام والمسلمین نمازی گفت: پیامبر اکرم در وصیتی به امیر المؤمنین علی(ع)فرمودند: بالاترین جهاد این است که کسی صبح کند درحالی که نیت ظلم به کسی را نداشته باشد.

امام جمعه کاشان گفت: بعضی‌ها هستند برنامه‌ریزی می‌کنند؛ می‌گویند فردا به سراغ فلانی برویم، برویم خانه کسی را تصرف کنیم، زمین و کشاورزی و خودرواش را تصاحب کنیم. بدترین ظلم‌ها ظلم به انسان‌های ضعیف است.این بدترین ظلم است.عضو مجلس خبرگان گفت: امیرالمؤمنین فرمودند: ظلم الضّعیف افحش الظّلم؛یعنی ظلم کردن به آدم‌هایی که نمی‌توانند از خودشان دفاع کنند، نمی‌توانند از حقشان دفاع کنند؛ زشت‌ترین ظلم‌ها وظلم به انسان‌های ضعیف است.

وی درادامه با استناد به حدیثی دیگر ازامیرالمؤمنین که فرمودند: شَرُّ النّاسِ مَنْ یَظْلِمُ النّاسَ؛ بدترین آدم‌ها آن‌هایی هستند که به دیگران ظلم می‌کنند و حق دیگران را می‌خورند،خاطر نشان کرد:شخصی از محضر مبارک امیرالمؤمنین صلوات‌الله‌علیه سؤال کرد؛ عرض کرد آقا جان کدام گناه است که مجازاتش سریع انجام می‌شود؛ انسان جزایش را زود می‌بیندو عقوبتش فوراً می‌رسدو به قیامت واگذار نمی‌شود. حضرت فرمود: مَن ظَلَمَ مَن لا ناصِرَ لَهُ إلّا اللهُ؛ ظلم به بیچاره‌ای که کسی را ندارد؛ پشتوانه‌ای ندارد که از او حمایت کند غیر از خدا؛ و آن کسی که خداوند پشتوانه او است خیلی قوی است.حجه الاسلام والمسلمین نمازی افزود: ظلم کردن به ایتام وکودکان و زنان،عذاب سریع به دنبال دارد. ظُلْمِ الیَتامی والأیامی یَنزِلُ النِّقَمَ و یَسلُبُ النِّعَمَ أهلَها؛ بیچارگی را نصیب انسان می‌کند.امام جمعه کاشان افزود: اولین موقف و ایست و بازرسی در قیامت که انسان‌ها را در آنجا بازرسی می‌کنند موقف حق‌الناس است. اولین چیزی که خداوند سؤال می‌کند حق‌الناس است و انسان‌ها در آنجا یقه همدیگر را می‌گیرند و می‌گویند شما در دنیا به من ظلم کردید، مال من را خوردید؛ با هم گلاویز می‌شوند. آنقدر در آنجا ترافیک می‌شود و مظلومین گریبان ظالمان را می‌گیرند که کسی نمی‌تواند حل و علاج کند و مظلومین از ظالمان دست نمی‌کشند.

نیروگاه شهید رجایی موفق به دریافت گواهی نامه ISO ۴۵۰۰۱ شد

قزوین- خبرنگار روزنامه جمهوری اسلامی: نیروگاه شهید رجایی نخستین نیروگاه دریافت‌کننده گواهی‌نامه ISO ۴۵۰۰۱ در صنعت برق کشور شد.

علیرضا کیان بخش مدیر امور HSE نیروگاه در تشریح این موضوع گفت: در پی انجام ممیزی شخص سوم در نتایج حاصل از پیاده‌سازی سیستم مدیریت ایمنی و بهداشت شغلی ISO۴۵۰۰۱در نیروگاه شهید رجایی، این شرکت به‌عنوان اولین نیروگاه در صنعت برق کشور، با استفاده از ظرفیت دانش و تجربه داخلی و بدون استفاده از مشاور، موفق به استقرار و دریافت گواهی نامه این استاندارد شد.

سیستم مدیریت ایمنی و بهداشت شغلی در سازمان می‌تواند از طریق فرآیندهای سیستماتیک و پایدار که با استفاده از شیوه‌ها و ابزارهای مناسب حمایت می‌شود، به اهداف خود در پیشگیری از سوانح نائل آمده و از طریق تقویت تعهد سازمانی، عملکرد سلامت و ایمنی شغلی را به صورت کنش گرایانه (Proactive) بهبود بخشد.

رونمایی از المان ۴۰ سردار شهید دوران دفاع مقدس، شهدای مدافع حرم و سلامت گلستان

گرگان- خبرنگار روزنامه جمهوری اسلامی: باحضور شهردار گرگان، فرمانده سپاه گرگان، مدیرکل حفظ آثار و نشر ارزش‌های دفاع مقدس و برخی از اعضای شورای اسلامی این شهر گرگان از المان و تمثال ۴۰ سردار شهید دوران دفاع مقدس، شهدای مدافع حرم و سلامت شهر گرگان و استان گلستان رونمایی و کار نصب آنها آغاز شد.

شهردار گرگان در حاشیه برگزاری این مراسم در گفت‌وگو با خبرنگاران استان اظهار کرد: با پیگیری سپاه نینوای استان و اداره کل بنیاد حفظ آثار و نشر ارزش‌های دفاع مقدس توانستیم تمثال و تابلوی ۴۰ سردار شهید هشت سال دفاع مقدس، شهدای مدافع حرم و شهدای سلامت را رونمایی و کار نصب آنها را از امروز آغاز کنیم.

عبدالرضا دادبود با بیان اینکه نصب تمثال شهداء در آستانه چهلمین سالگرد دفاع مقدس، جلوه دیگری از ایثار و شهادت را در شهر گرگان به تصویر خواهد کشید، گفت: نصب این المان‌ها که در بلوارهای اصلی و ورودی و خروجی شهر گرگان انجام می‌شود تا هفته دفاع مقدس ادامه خواهد داشت.

وی افزود: نصب تصاویر و تمثال شهدای انقلاب بحق خانواده‌های شهدا و جامعه ایثارگر این شهر بود، خیلی‌ها معتقد بودند گرگان با همه زیبایی‌هایش یک کمبود دارد و آن نبود تصاویر شهدا در سطح شهر است.

۸۰ دستگاه اتوبوس جدید وارد ناوگان اتوبوسرانی اصفهان شد

اصفهان- خبرنگار روزنامه جمهوری اسلامی: در ادامه برنامه‌های هفتگی افتتاحیه پروژه‌های خدماتی و عمرانی شهرداری اصفهان همزمان با عید سعید غدیر از ۸۰ دستگاه اتوبوس اسکانیا ۱۲ متری یورو ۴ با حضور وزیر راه و شهرسازی رونمایی شد.

در مرحله نخست ۸۰ دستگاه از این اتوبوس‌ها به ارزش ۲۲۵۰ میلیارد ریال وارد ناوگان اتوبوسرانی اصفهان شد و در آینده نزدیک ۲۰ دستگاه اتوبوس باقیمانده نیز به این ناوگان اضافه خواهد شد. جک مکانیکی رمپ معلولان برای استفاده افراد دارای معلولیت، سیستم ایمنی و سرمایشی مطلوب و متناسب با استانداردها، استاندارد یورو چهار و فیلتر DPF برای کاهش آلودگی ناشی از مصرف سوخت از مهمترین ویژگی‌های این اتوبوس‌های جدید است.امروز همزمان با ورود ۸۰ دستگاه اتوبوس جدید به ناوگان حمل و نقل شهری، پارک سوار صفه نیز که در ورودی جنوب اصفهان در منطقه شش و در جوار ترمینال صفه احداث شده، با حضور وزیر راه و شهرسازی افتتاح شد.در مراسم افتتاح ۸۰ دستگاه اتوبوس ناوگان شهری اصفهان که شهردار اصفهان، اعضای شورای شهر و مدیران شهری اصفهان حضور داشتند وزیر راه و شهرسازی با تبریک عید غدیر، خدمت بی‌منت، پیوسته و پابرجا برای رفاه مردم را جزو تکالیف دولت و نهادهای خدمتگزار مانند شهرداری ذکر کرد و گفت: تفکر ایجاد پارک سوار با اتوبوس‌هایی که رفاه مردم در آن برقرار شود، مناسب سازی برای معلولان در آن پیش‌بینی و زمان‌های مورد نیاز مردم برای سفر را ایجاد کند جزو خدمات ماندگاری است که مورد توجه مدیریت شهری است و باید به صورت پیوسته به آن پرداخته شود. وی ادامه داد: شهرداری اصفهان همت کرده و در شرایط سخت اقتصادی این تعداد اتوبوس را خریداری کرد که این اقدام قابل تقدیر است.

محمد اسلامی با بیان اینکه موضوع مهم در وزارت راه و شهرسازی ارتقاء کیفیت زندگی مردم در شهرها است، افزود: از اهداف دیگر این وزارت کاهش پیمایش‌های غیر ضرور و فراهم کردن وسایل حمل و نقل زمینی استاندارد و با کیفیت مورد استفاده مردم بوده تا برای تردد کمترین زمان و حداکثر بهینه سازی در استفاده از انرژی به ارمغان بیاید.

سرمایه‌گذاری ۱۱ میلیارد ریالی در تأسیسات صنعت توزیع برق دامغان

سمنان -خبرنگار روزنامه جمهوری اسلامی: مدیرتوزیع برق شهرستان دامغان از توسعه شبکه و تأسیسات توزیع برق این شهرستان با بهره‌برداری از ۶۷ پروژه عمرانی برق رسانی با اعتباری به مبلغ ۱۱ میلیارد و ۹۱۳ میلیون ریال اطلاع داد.

ترابی با اشاره به این که برای تامین برق متقاضیان و مشترکان جدید، یک هزار و ۸۰۰ متر شبکه فشار ضعیف و فشار متوسط زمینی و هوایی از آغاز سال جاری تاکنون احداث شده بیان داشت: در راستای پایداری خطوط برق رسانی و کاهش تلفات انرژی الکتریکی، دوهزار و ۲۰۰ متر کابل خودنگهدار در این شهرستان توسعه یافته است.وی با اشاره به اینکه هشت ایستگاه هوایی توزیع برق با قدرت یک هزار و ۴۸۵ کیلوولت آمپر به منظور تغذیه برق مشترکان جدید نصب گردیده افزود: هم اینک ظرفیت پست‌های توزیع برق این شهرستان،۱۹۰ مگاولت برآورد می‌شود. وی با بیان این که طرح بهینه سازی یک هزار و ۳۰۰ متر شبکه توزیع برق از ابتدای سال جاری تا زمان حاضر به اجرا در آمده تصریح کرد: دایر نمودن ۴۰ دستگاه کنتور هوشمند در قالب طرح فراسامانه اندازه گیری و مدیریت انرژی "فهام"، از دیگر فعالیت‌های اجرائی شده محسوب می‌شود. ترابی اضافه کرد: به منظور مشارکت مشترکان شهرستان در برنامه کاهش پیک بار تابستان، با ۱۱ مشترک صنعتی، ۱۰ مشترک اداری، پنج ایستگاه سی ان جی و۱۳۵ مشترک کشاورزی تفاهم نامه منعقد شده است.

نماینده ولی فقیه در استان ایلام:
مجموعه نیروهای نظامی و انتظامی کارهای بسیار بزرگی را برای جامعه انجام می‌دهند

ایلام- خبرنگارروزنامه جمهوری اسلامی: نماینده ولی فقیه در استان ایلام گفت:خدمت در یگان ویژه همانند جهاد دوران دفاع مقدس است.

امام جمعه ایلام در دیدار با رئیس عقیدتی سیاسی یگان ویژه نیروی انتظامی گفت: خدمت در یگان ویژه همچون جهاد دوران دفاع مقدس ارزشمند است. در این دیدار حجت‌الاسلام کریمی تبار ضمن خیرمقدم به رئیس سازمان عقیدتی سیاسی یگان ویژه نیروی انتظامی استان از تلاشهای ارزشمند پرسنل ناجا در برقراری امنیت قدردانی کرد و اظهار داشت: مجموعه نیروهای خدمتگزار نظامی و انتظامی کارهای بسیار بزرگی را برای جامعه انجام می‌دهند.

وی با اشاره به کار جهادی صورت گرفته در جلوگیری از شیوع ویروس کرونا افزود: در خط مقدم مقابله با این بیماری، برخورد پلیس با احتکار کنندگان ماسک و مواد ضد عفونی‌کننده و سمپاشی و گندزدایی معابر و اماکن توسط ماشین‌های آب پاش قابل تقدیر است. وی خاطرنشان کرد: امیدواریم با استفاده از ظرفیت و توانمندی‌های غنی نیروهای مسلح، هر چه زودتر شاهد قطع زنجیره انتقال ویروس کرونا و بازگشت آرامش کامل به جامعه باشیم، و تحقق این مهم نیازمند همکاری مردم شریف استان خواهد بود.

سخنگوی ستاد مقابله و پیشگیری کرونا استان قزوین:
تجمعات عامل اصلی شیوع ویروس کرونا است

قزوین- خبرنگار روزنامه جمهوری اسلامی: براساس ارزیابی و سنجش‌های صورت گرفته، حضور در تجمعات عامل اصلی و مهم ابتلا به ویروس کرونا اعلام شده است.

حبیبی معاون سیاسی استاندار و سخنگوی ستاد مقابله و پیشگیری کرونا استان قزوین با اعلام این مطلب تصریح کرد: براساس ارزشیابی صورت گرفته در قالب ۱۴ پرسش و در ۱۴ محور از ۱۲۸ بیمار مبتلا به بیماری کرونا که توسط دانشگاه علوم پزشکی قزوین صورت گرفته، ۵۰ درصد آنها عنوان کردند که در ۱۴ روز گذشته با یک بیمار کرونایی در تماس بوده و یا اینکه یک بیمار مبتلا به این ویروس را در خانه داشته‌اند.وی ادامه داد: ۳۲ درصد پاسخ دهندگان نیز اعلام داشتند که در ۱۴ روز گذشته به یکی از ادارات شلوغ استان به جهت شرایط کاری مراجعه داشته، ۲۵ درصد آنها به مراکز درمانی و یا بیمارستانی رفته و ۲۱ درصد آنها نیز به مراکز خرید مانند بازار رفته‌اند.به گفته وی، ۱۷ درصد پاسخ دهندگان اظهار داشته‌اند که طی روزهای اخیر حداقل یک مرتبه از تاکسی و یا وسایل نقلیه مسافربر استفاده داشته و ۱۳ درصد آنان نیز در مراسم‌های عروسی و یا عزا شرکت داشته‌اند.حبیبی با بیان اینکه همه آمار و اطلاعات بیانگر آن است که تجمعات عامل اصلی شیوع و ابتلا افراد به این بیماری بوده، تأکید کرد: ازسوی دیگر، استفاده نکردن از ماسک نیز یکی از علت‌های مهم ابتلا به این ویروس عنوان شده است.

برگزاری مراسم ماه محرم در ۲۰ بقعه متبرکه کرمانشاه

کرمانشاه- خبرنگار روزنامه جمهوری اسلامی: مدیرکل اوقاف و امور خیریه استان کرمانشاه به برگزاری مراسم ماه محرم با توجه به شیوع ویروس کرونا اشاره کرد و گفت: امسال در ۲۰ بقعه متبرکه سطح استان که دارای محوطه باز هستند و با رعایت تمام پروتکل‌های بهداشتی، مراسم عزاداری اباعبدالحسین برگزار می‌شود.

حجت الاسلام صالحی در نشست خبری تشریح برنامه‌های عید غدیرخم، ماه محرم و مسابقات قرآن کریم ضمن تبریک روز خبرنگار، اظهار کرد: شیوع ویروس کرونا در برگزاری برنامه‌های این سازمان تأثیرگذار بوده است. وی تأکید کرد: حفظ سلامت مردم اولویت برگزاری این مراسمات است، لذا اکثر برنامه‌های اوقاف و امور خیریه استان در فضای مجازی برگزار می‌شود.صالحی با بیان اینکه برگزاری مسابقات قرآن کریم یکی از برنامه‌های مهم سازمان اوقاف است، افزود: قریب به ۲ هزار نفر در مرحله شهرستانی ثبتنام و بیش از یک هزار نفر از انها در این مسابقات حضور یافتند.وی با بیان اینکه از این تعداد، ۴۰۸ نفر به مرحله استانی راه یافتند، ادامه داد: مرحله استانی این مسابقات، با توجه به محدودیت‌های کرونایی، ۱۵ و ۱۶ شهریورماه برای خواهران و ۱۷ و ۱۸ شهریورماه سال جاری برای برادران و همچنین ۱۹ شهریورماه اختتامیه آن برگزار می‌شود.

عضو شورای شهرمشهد اعلام کرد:
سکونت ۳۰ درصد جمعیت مشهد در ۱۲ درصد مناطق پیرامونی این کلانشهر

مشهد-خبرنگار روزنامه جمهوری اسلامی: رئیس کمیسون مناطق پیرامونی و کم برخوردار شورای اسلامی شهر مشهد گفت: الان ۳۰ درصد جمعیت مشهد در ۱۲ درصد مساحت مناطق کم برخوردار و پیرامونی این کلانشهر به صورت متراکم سکونت دارند.

رمضانعلی فیضی در نطق پیش از دستور خود در شورای اسلامی شهر مشهد افزود: اکنون تراکم جمعیت در مناطق پیرامونی و کم برخوردار ۳۵۰ نفر در واحد سطح است حال آن که این تراکم به طور متوسط در مشهد ۸۵ نفر در واحد سطح است. وی به فرایند توزیع ناعادلانه اعتبارات، چالشهای اقلیمی و دیگر مباحث روی داده در دو دهه قبل و تأثیر آن بر بافت روستایی منطقه اشاره کرد و ادامه داد: طی ۵۰ سال گذشته ۴۲ روستا به بافت شهر مشهد وارد شده‌اند و جمعیت مناطق حاشیه‌ای شهر از ۴۶ هزار نفر به یک میلیون نفر افزایش یافته است. رئیس کمیسیون مناطق پیرامونی و کم برخوردار شورای اسلامی شهر مشهد گفت: اکنون با این تغییرات سهم جمعیتی مناطق پیرامونی و کم برخوردار مشهد از ۱۰ درصد به ۳۰ درصد فزونی یافته است. فیضی افزود: مردم مشهد در اردیبهشت ۹۶ حماسه آفریدند و همزمان با انتخابات ریاست جمهوری به رویکرد تغییر، امیدآفرینی، نشاط افزایی و ایجاد همدلی و هم‌افزایی لیست امید رای دادند و عنان مدیریت شهری را به دست فهرستی سپردند که به دنبال پراکنش لطف و محبت و رفتارهای انسان مدارانه بود لذا کمیسیون مناطق پیرامونی نیز به این شعارها و رویکردها جامه عمل پوشاند.

مدیرکل آموزش و پرورش استان خبر داد:
ثبت‌نام بیش از ۹۲ درصد دانش‌آموزان استان همدان در سامانه سناد

همدان – خبرنگار روزنامه جمهوری اسلامی: مدیرکل آموزش و پرورش استان همدان از ثبت‌نام بیش از ۹۲ درصد دانش‌آموزان این استان در سامانه سناد خبر داد.

محمدپورداود افزود: تاکنون حدود ۲۶۷ هزار دانش‌آموز استان در دوره‌های مختلف تحصیلی ابتدایی، متوسطه اول و متوسطه دوم موفق به ثبت‌نام در سامانه سناد شده‌اند. وی خاطرنشان کرد: امسال با توجه به شرایط کرونایی و به منظور رعایت پروتکل‌های بهداشتی، بخشی از ثبت‌نام‌ها به صورت الکترونیکی و غیر حضوری انجام شد.مدیر کل آموزش و پرورش استان با اشاره به شرایط کرونایی و تدریس بخش قابل توجهی از دروس در فضای مجازی و برنامه شاد گفت: در عین حال ۱۴۴ روستای استان فاقد اینترنت هستند که آموزش در این روستاها که بیشتر آنها زیر ۲۰ خانوار جمعیت دارند به صورت حضوری انجام می‌شود. معاون سوادآموزی آموزش و پرورش استان نیز گفت: آموزش‌های مجازی و غیرحضوری در حوزه سوادآموزی با قوت دنبال می‌شود.معصومه خدابنده لو با اشاره به نحوه فعالیت کلاس‌های سوادآموزی در سال تحصیلی پیش‌رو، گفت: هر سناریویی که برای کلاس‌های درس دانش‌آموزان مد نظر قرار گیرد، در حوزه سوادآموزی نیز اجرایی خواهد شد. وی با اشاره به این که در سال تحصیلی گذشته بخشی از آموزش‌ها از طریق صدا و سیما و فضای مجازی انجام پذیرفت، خاطر نشان ساخت: امسال نیز این شیوه آموزشی با قوت بیشتری دنبال خواهد شد.

آگهی مزایده عمومی(نوبت اول)

شهرداری شهریار در نظر دارد نسبت به برون سپاری و اجاره تابلو های تبلیغاتی سطح شهر در سه منطقه ۱-شهریار و واپین ۲-فاز یک اندیشه و جعفریه ۳- امیریه و کهنز ، طبق مجوز شورای اسلامی شهر به شماره ۵۴۹ مورخ ۹۹/۰۵/۱۲ از طریق مزایده عمومی اقدام نماید . لذا از متقاضیان واجد شرایط دعوت میگردد جهت دریافت اسناد مزایده پس از تاریخ درج آخرین آگهی به دفتر امور قرار داد های شهرداری شهریار و با در نظر گرفتن شرایط ذیل مراجعه نمایند. ۱ -قیمت پایه کارشناسی اجاره ماهیانه و سپرده شرکت در مزایده هر منطقه به شرح ذیل میباشد

ردیف	شرح	پایه کارشناسی ماهیانه (ریال) با احتساب ارزش افزوده	پایه کارشناسی سالیانه (ریال) با احتساب ارزش افزوده	سپرده شرکت در مزایده (ریال)
۱	سازه های تبلیغاتی شهریار و واپین	۶۹۷/۶۰۰/۰۰۰	۸/۳۷۱/۲۰۰/۰۰۰	۴۱۸/۵۶۰/۰۰۰
۲	سازه های تبلیغاتی اندیشه فازیک و جعفریه	۶۶۹/۲۶۰/۰۰۰	۸/۰۳۱/۱۲۰/۰۰۰	۴۰۱/۵۵۶/۰۰۰
۳	سازه های تبلیغاتی شهرک امیریه و کهنز	۴۳۹/۲۷۰/۰۰۰	۵/۲۷۱/۲۴۰/۰۰۰	۲۶۳/۵۶۲/۰۰۰

۲) مزایده برای هر منطقه بصورت مجزا برگزار خواهد شد . ۳) سپرده نفرات اول و دوم تا زمان انجام معامله و قرار داد مسترد نخواهد شد. ۴) سایر اطلاعات وجزئیات مربوط به واگذاری در اسنادمزایده درج گردیده است. ۵) شهرداری در رد یا قبول پیشنهادات مختار است. ۶)هزینه درج آگهی و کارشناسی صورت گرفته به عهده برنده مزایده می باشد. ۷)متقاضیان می بایست دارای مجوز فعالیت تبلیغات از اداره کل فرهنگ و ارشاد اسلامی باشند. ۸)آخرین مهلت دریافت اسناد مزایده تا تاریخ ۹۹/۰۶/۱۱ آخرین مهلت قبول پیشنهادات تا پایان ساعت اداری همان روز و تاریخ بازگشایی پاکت ها مورخ۹۹/۰۶/۱۲ خواهد بود

تاریخ چاپ نوبت اول ۹۹/۰۵/۲۱ تاریخ چاپ نوبت دوم ۹۹/۰۵/۲۸ **بهروز کاویانی- شهردار شهریار**

آگهی مناقصه عمومی (نوبت اول)

شهرداری شهریار در نظر دارد به استناد مجوز شورای اسلامی شهر به شماره ۳۰۳۷ مورخ ۹۸/۱۲/۲۷ درخصوص تکمیل و تجهیز خانه فرهنگ کرشته با اعتبار ۲۹/۵۰۰/۰۰۰/۰۰۰ ریال از طریق مناقصه عمومی نسبت به انتخاب پیمانکار واجدشرایط اقدام نماید.

لذا از متقاضیان دعوت بعمل می آید جهت دریافت اسناد مناقصه پس از تاریخ درج آخرین آگهی به دفتر امور وپیمان قرار داد شهرداری شهریار وبا در نظر گرفتن شرایط ذیل مراجعه نمایند.

۱ -مبلغ سپرده شرکت در مناقصه ۱/۴۷۵/۰۰۰/۰۰۰ ریال می باشد (واریزنقدی به حساب سپرده شهرداری یا ضمانت نامه بانکی)

۲ -سپرده نفرات اول و دوم تا زمان انجام معامله و قرارداد مسترد نخواهد شد.

۳ -سایر اطلاعات و جزئیات مربوط به واگذاری در اسناد مناقصه درج گردیده است.

۴ -شهرداری دررد یا قبول پیشنهادات مختار است .

۵ -هزینه درج آگهی به عهده برنده مناقصه می باشد .

۶- متقاضیان می بایست دارای تایید صلاحیت از وزارت کار،تعاون ورفاه اجتماعی یا سازمان‌های تخصصی (نظام مهندسی ورتبه بندی صنایع چوب کشور) ویا حداقل رتبه ۵ از معاونت برنامه ریزی ریاست جمهوری در رشته ابنیه باشند.

۷ - ارائه تصویرگواهی صلاحیت پیمانکاری،ایمنی پیمانکاران از اداره کار و امور اجتماعی و گواهی ارزش افزوده برای خرید اسناد مناقصه الزامی است.

۸ - آخرین مهلت دریافت اسناد مناقصه تا تاریخ ۹۹/۶/۱۱ آخرین مهلت قبول پیشنهادات تا پایان ساعت اداری همان روز و تاریخ باز گشایی پاکت ها مورخ ۹۹/۶/۱۲ خواهد بود.

چاپ نوبت اول :۹۹/۵/۲۱ و چاپ دوم : ۹۹/۵/۲۸

بهروز کاویانی — شهردار شهریار

آگهی تجدید مناقصه عمومی (نوبت اول)

شهرداری شهریار در نظر دارد به استناد مجوز شورای اسلامی شهر به شماره ۳۰۳۷ مورخ ۹۸/۱۲/۲۷ نسبت به خرید باکس زباله ۷۷۰لیتری از جنس گالوانیزه بدون درب با اعتبار ۱۵/۰۰۰/۰۰۰/۰۰۰ ریال ازطریق تجدید مناقصه عمومی اقدام نماید.

لذا از متقاضیان واجد شرایط دعوت بعمل می آید جهت دریافت اسناد پس از تاریخ درج آخرین آگهی به دفتر امور پیمان وقرارداد شهرداری شهریار وبا در نظر گرفتن شرایط ذیل مراجعه نمایند.

۱ -مبلغ سپرده شرکت درمناقصه ۷۵۰/۰۰۰/۰۰۰ ریال می باشد(واریز نقدی به حساب سپرده شهرداری یا ارائه ضمانت نامه بانکی)

۲ -سپرده نفرات اول و دوم تا زمان انجام معامله وقرارداد مسترد نخواهد شد.

۳ -سایر اطلاعات وجزییات ومشخصات فنی مربوط به اقلام دراسناد مناقصه درج گردیده است.

۴ - شهرداری در رد یا قبول پیشنهادات مختار است.

۵ - هزینه درج آگهی برعهده برنده مناقصه می باشد.

۶ - ارائه کد اقتصادی و تصویرگواهی نامه ارزش افزوده برای خرید اسناد مناقصه الزامی می باشد.

۷ - آخرین مهلت دریافت اسنادمناقصه تا تاریخ ۹۹/۶/۱۱ وآخرین مهلت قبول پیشنهادات تا پایان ساعت اداری همان روز وتاریخ بازگشایی پاکت ها مورخ ۹۹/۶/۱۲ خواهد بود. نوبت اول: ۹۹/۵/۲۱ نوبت دوم : ۹۹/۵/۲۸

بهروزکاویانی - شهردار شهریار

آگهی مناقصه عمومی (شماره ۱۳۹۹/۶)

نوبت دوم

شهرداری کهریزک در نظر دارد تا با استناد به مجوز شماره ۶۲۱/۱۵۶۸ مورخ ۱۳۹۹/۰۵/۱۲ شورای محترم اسلامی شهر کهریزک نسبت به برگزاری مناقصه عمومی به شرح ذیل اقدام نماید.

ردیف	شماره ردیف مصوب	موضوع مناقصه	مدت اجراء	مبلغ سپرده (ریال)
۱	۱۶۰۲۰۷	بیمه تکمیلی درمان پرسنل شهرداری کهریزک و افراد تحت تکفل ایشان (بیمه گروهی مازاد درمان)	یک سال شمسی	۱/۰۰۰/۰۰۰/۰۰۰

لذا از کلیه شرکت‌های بیمه واجد شرایط، دارای صلاحیت و پروانه فعالیت از بیمه مرکزی دعوت می‌شود پس از چاپ آگهی نوبت دوم از روز سه‌شنبه مورخ ۱۳۹۹/۰۵/۲۱ با همراه داشتن معرفی‌نامه کتبی و تصویر پروانه فعالیت جهت دریافت اسناد مناقصه به آدرس: شهرری - جاده قدیم قم - کهریزک - بلوار شهید بهشتی - شهرداری کهریزک - واحد امور قراردادها - شماره تماس ۵۶۵۲۳۸۵۰ مراجعه نمایند.

لازم به ذکر است وجه خرید اسناد مناقصه به مبلغ ۳/۰۰۰/۰۰۰ ریال می‌بایست به حساب درآمد شهرداری کهریزک به شماره ۳۱۰۰۰۰۱۳۰۰۰۰۰ نزد بانک ملی شعبه کهریزک واریز و اصل فیش واریزی همراه با معرفی‌نامه کتبی ارائه گردد. (با همراه داشتن کارت اعتباری امکان واریز وجه در شهرداری نیز میسر می‌باشد.)

ضمناً آخرین مهلت قبول پاکت‌های پیشنهاد تا پایان وقت اداری (ساعت ۱۴:۳۰) روز شنبه مورخ ۱۳۹۹/۰۶/۰۱ به واحد دبیرخانه شهرداری در قبال اخذ رسید و تاریخ بازگشائی پاکت‌ها در کمیسیون عالی معاملات شهرداری ساعت ۱۵:۳۰ روز شنبه مورخ ۱۳۹۹/۰۶/۰۱ می‌باشد.

*** قابل توجه اینکه:**

۱ - شهرداری در رد یا قبول هر یک از پیشنهادات مختار است. ۲ - هزینه آگهی به عهده برنده مناقصه می‌باشد. ۳ - برندگان اول و دوم و سوم مناقصه هرگاه حاضر به انعقاد قرارداد نشوند سپرده آنان به نفع شهرداری ضبط خواهد شد. ۴ - سایر اطلاعات و جزئیات مربوط به معامله در اسناد مناقصه درج شده است.

علی یحیی‌پور - شهردار کهریزک

لیگ برتر والیبال ایران ۱۴ تیمی شد

در پایان مراسم قرعه کشی لیگ برتر والیبال ایران مشخص شد که فصل آینده این مسابقات با ۱۴ تیم پیگیری خواهد شد.

با برگزاری مراسم قرعه کشی رقابت‌های لیگ برتر والیبال ایران، مشخص شد که فصل آینده این مسابقات با ۱۴ تیم پیگیری خواهد شد و تیم پیام مشهد هم به دلیل پرداخت نکردن بدهی‌های خود، از حضور در لیگ ناکام ماند.

فدراسیون والیبال اعلام کرده بود که تیم‌ها برای حضور در قرعه کشی تا (دوشنبه) ۲۰ مرداد ماه زمان دارند که بدهی‌های خود را تسویه کنند، اما تیم پیکان این کار را انجام نداده بود که باعث شد بگو مگویی هم میان محمد ترکاشوند سرمربی این تیم با وحید مرادی مشاور عالی فدراسیون صورت بگیرد.

با این وجود طبق گفته فدراسیون، به دلیل منطقی بودن دلیل تسویه نکردن تیم پیکان، خودروسازان پایتخت و پر افتخارترین تیم والیبال آسیا، برای فصل آینده لیگ نیز در جدول مسابقات حضور خواهند داشت.

در صورت تأیید ستاد مقابله با کرونا، لیگ برتر مردان سال ۹۹ را از نیمه شهریورماه آغاز خواهد کرد. اسامی ۱۴ تیم فصل آینده لیگ برتر به شرح زیر است:

۱ – شهرداری ورامین
۲ – سایپا تهران
۳ – شهرداری ارومیه
۴ – فولاد سپاهان اصفهان
۵ – شهرداری گنبد
۶ – فولاد سیرجان ایرانیان
۷ – هراز آمل
۸ – پیکان تهران
۹ – راهیاب ملل مریوان
۱۰ – شهداب یزد
۱۱ – خاتم اردکان
۱۲ – آذر باطری ارومیه
۱۳ – هورسان رامسر
۱۴ – شهرداری قزوین

هفته اول مسابقات، چهارشنبه ۱۹ شهریور برگزار خواهد شد که برنامه آن طبق گروه بندی صورت گرفته، به شرح زیر است:

شهرداری ورامین – شهرداری قزوین
سایپا تهران – هورسان رامسر
شهرداری ارومیه – آذر باتری ارومیه
فولاد سپاهان اصفهان – خاتم اردکان
شهرداری گنبد – شهداب یزد
فولاد سیرجان ایرانیان – راهیاب ملل مریوان
لبنیات هراز آمل – پیکان تهران

***مصطفی کارخانه: فدراسیون والیبال مسابقات را سمبل‌کاری می‌کند**

سرمربی تیم والیبال سایپا با انتقاد از فدراسیون والیبال گفت: انتظارم این بود که رئیس فدراسیون در مراسم قرعه کشی لیگ حضور داشت اما برگزاری مسابقات را سمبل‌کاری می‌کنند.

قرعه کشی سی و چهارمین دوره مسابقات والیبال قهرمانی باشگاه‌های برتر مردان ایران یادواره شهید حاج قاسم سلیمانی ساعت ۱۰ صبح دوشنبه ۲۰ مردادماه با حضور نمایندگان باشگاه‌ها در آکادمی ملی المپیک آغاز شد.

پیش از شروع مراسم، مصطفی کارخانه سرمربی تیم والیبال سایپا انتقادات تندی نسبت به برگزاری مسابقات و رئیس فدراسیون والیبال داشت و گفت: حدود ۴۰ سال در والیبال حضور دارم و مسابقات والیبال حدود ۲۰ سال است به صورت جدی برگزار می‌شود. به نظر من فدراسیون والیبال هر سال رقابت‌های لیگ برتر را سمبل کاری می‌کند. ۱۴ تیم در مسابقات حضور دارند. هر تیم حدود ۸ میلیارد هزینه می‌کند که بسیار بالا می‌باشد. فدراسیون نیز مبلغ ۱۵۰ میلیون تومان ورودی از تیم‌ها دریافت می‌کند و ۱۰ درصد قرارداد بازیکنان کادر فنی نیز دریافت می‌شود. اما در برگزاری مسابقات، چه کاری انجام می‌دهند.

وی افزود: بهتر است مانند لیگ‌های اروپایی مثل پلاس لالیگا یک آرم برای برگزاری رقابت‌ها در نظر گرفته شود. دوم اینکه هر ساله باشگاه‌ها، هزینه‌های زیادی برای حضور در مسابقات خرج می‌کنند اما یک کاپ مناسب به قهرمان داده نمی‌شود که در خور نام باشگاه باشد. با ارزان‌ترین قیمت، یک کاپ را در نظر می‌گیرند قرار است فدراسیون از تیم‌ها پول دریافت کند!؟ بهتر است یک جایی فدراسیون از باشگاه‌ها حمایت کند.

کارخانه تصریح کرد: تمام انرژی فدراسیون بر روی تیم ملی قرار گرفته

است. درحالی که بازیکنان تیم ملی از دل باشگاه‌ها بیرون می‌آیند. فدراسیون که پولی به این بازیکنان نمی‌دهد و این بازیکنان در باشگاه‌ها حمایت می‌شوند. انتظار این است که به باشگاه‌ها توجه بیشتری صورت گیرد. همیشه از اعمال قانون صحبت می‌شود اما در کوران مسابقات چیزی از اعمال قانون شاهد نیستیم. بهتر است در تمام رقابت‌های لیگ برتر از ویدیو چک استفاده شود چرا که تمام تیم‌ها به هم نزدیک هستند و مشخص نیست کدام تیم قهرمان می‌شود. پس نباید حقی از تیمی گرفته شود. سرمربی تیم والیبال سایپا به توهین برخی تماشاگران اشاره کرد و گفت: بازیکنان تیم ملی که در باشگاه‌ها حضور دارند دارای ارزش هستند اما در برخی از شهرها بدترین توهین‌ها به آنها می‌شود. بهتر است قانون جدی در این زمینه وضع شود تا اگر تماشاگری به بازیکنان بی‌احترامی می‌کند جریمه سنگین شامل محرومیت برای آنها اعمال شود یا حتی از باشگاه به دلیل بی‌حرمتی تماشاگرانش امتیاز کسر شود.

وی در ادامه راهکاری را پیشنهاد داد و تصریح کرد: به عنوان کسی که سالیان سال در والیبال حضور دارد پیشنهادم این است که فدراسیون گروهی را انتخاب کند که تمام بازی‌ها را رصد کند و ایرادات آن را بگوید. ما هر سال مشکلات و ایراداتی را در مسابقات داریم اما بدون توجه از آنها عبور می‌کنیم. فدراسیون به باشگاه‌ها مانند بچه سر راهی نگاه می‌کند. بهتر است فدراسیون احساس کند باشگاه‌ها مانند تیم‌های نوجوانان و جوانان یکی از فرزندان این خانواده باشند.

کارخانه در ادامه از محمدرضا داورزنی رئیس فدراسیون گلایه کرد و گفت: انتظارم این بود که داورزنی در مراسم حضور داشته باشد. مگر در سال چند مسابقه برگزار می‌شود. در برخی از مسابقات اتفاقاتی رخ می‌دهد اما متأسفانه نه رئیس فدراسیون و نه دبیر و نه حتی رئیس سازمان لیگ در آن حضور ندارند. پس فدراسیون مسابقات را سمبل کاری می‌کند. اینها حرف دلم است که ۲۰ سال در دل نگه داشتم. فدراسیون فقط اعلام می‌کند اگر تیمی پول پرداخت نکند از مسابقات حذف می‌شود. انتظار باشگاه‌ها نیز این است که فدراسیون نیز از باشگاه‌ها حمایت کند.

معاون وزیر ورزش:

سرخابی‌ها نمی‌توانند مربی و بازیکن جدید خارجی بگیرند

معاون حرفه‌ای و قهرمانی وزارت ورزش گفت: از پول برانکو ۳۰ درصد پرداخت شده و بقیه با هماهنگی‌ها و کمک کارگزار پرداخت خواهد شد.

مهدی علی‌نژاد درباره شرایط سرخابی‌ها، عنوان کرد: برانکو و دستیارانش یک میلیون و ۶۰۰ هزار یورو باید بگیرند. برانکو ۳ تا دستیار داشت، برای یک دستیار از طرف باشگاه پول پرداخت شد. برای ۲ دستیار از فیفا نامه زده تا از پولی که پرسپولیس دارد پرداخت شود. از پول برانکو ۳۰ درصد پرداخت شده و بقیه با هماهنگی‌ها و کمک کارگزار محترم تا یک ماه آینده پرداخت خواهد شد. کمیته انضباطی فیفا هم نامه نوشته که ما عزم شما را می‌بینیم. استقلال هم به دنبال تامین منابع است. پنجره‌ای که بسته شده هر موقع پول پرداخت شود، پنجره باز می‌شود، البته هنوز فصل نقل و انتقالات نشده است و نگرانی از این بابت نیست.

علی نژاد در واکنش به این سؤال که شما اعلام کرده‌اید سرخابی‌ها نمی‌توانند مربی و بازیکن خارجی بگیرند، با توجه به اینکه استقلال باید بدهی استراماچونی را پرداخت کند و اگر این مربی بخواهد برگردد شرایط وزارت ورزش به چه صورت خواهد بود، گفت: ما با ابلاغیه‌ای اعلام کردیم هر دو باشگاه نمی‌توانند بازیکن و مربی جدید خارجی بگیرند. این برای همه است و فرقی نمی‌کند. ما خودمان را درگیر اسم‌ها نمی‌کنیم. استخدام مربی و بازیکن جدید امکان‌پذیر نیست آن هم با توجه به شرایط ارزی. این موضوع باعث عدم تناسب دستمزدها می‌شود.

علی‌نژاد همچنین درباره پرداخت پاداش قهرمانان از سال ۹۷، خاطرنشان کرد: پاداش بازی‌های آسیایی در سال ۹۷ پرداخت شده است. مبلغ پاداش بازی‌های آسیایی ۸۲ میلیارد بود که پرداخت شد. پاداش قهرمانی آسیا و جهان در سال ۹۷ باقی مانده که فکر می‌کنم ۲۲ میلیارد تومان شود. مراسمی برگزار نخواهد شد و قرار است در چند مرحله این پول به ورزشکاران پرداخت می‌شود. ۵ میلیارد برای ۱۳ فدراسیون در نظر گرفته شده که به صورت مستقیم به افراد پرداخت می‌شود. روز گذشته به ۱۳ فدراسیون نامه زده تا اسامی افراد را با شماره حساب به وزارت ورزش بدهند تا این پول پرداخت شود.

وی درباره مبارزه با فساد، یادآور شد: وزیر ورزش از وزارت اطلاعات درخواستی داشت تا برای مبارزه با فساد کمک کنند. اقداماتی انجام شده و دستگیری معاون پرسپولیس در این همین راستا بوده است. عزم ما برای مبارزه با فساد جدی است و ان شالله با حمایت سربازان گمنام امام زمان این موضوع را ادامه می‌دهیم. خط قرمزی نداریم و با فساد در هر جایی باشد برخورد می‌کنیم.

دادنامه

پرونده کلاسه ۹۷۰۹۹۸۵۷۶۸۳۰۰۱۳ شعبه ۳ شورای حل اختلاف شهرستان درگز تصمیم نهایی شماره ۹۷۰۹۹۷۵۷۶۸۳۰۰۱۸۰

خواهان: آقای علی حیدریان کاهو فرزند حید رعلی به نشانی استان خراسان ر ضوی – شهرستان درگز – شهر درگز – خ امام خمینی خ رضوان ۲ مهدیه شهرستان درگز پ ۴۴

خوانده: آقای سید ابوالفضل خراسانی به نشانی مجهول المکان

خواسته: مطالبه خسارت

رای شورا

درخصوص دعوی خواهان آقای علی حیدریان کاهو به طرفیت خوانده راننده خودرو پراید نقره ای به شماره پلاک ۲۱-۴۷۳س ۷۸ بنام آقای سید ابوالفضل خراسانی به خواسته مطالبه خسارات وارده به یکدستگاه خودرو سواری پراید مدل ۹۳ به شماره پلاک ۴۲-۲۴۳س ۲۹ به مبلغ ۸۰۰۰۰۰۰تومان به انضمام پرداخت کلیه خسارات قانونی به استناد عندالزوم ارجاع امر به کارشناس توجها به دادخواست تقدیمی خواهان و ملاحظه محتویات پرونده نظر به اینکه خواهان هیچگونه دلیل و مدرکی دال بر حقانیت خود به شورا ارائه ننموده لذاشورا مستندا به ماده ۱۹۷ قانون این دادرسی مدنی قرارد عوی خواهان راصادر و اعلام می داردای صادره حضوری ظرف مدت بیست روز پس از ابلاغ قابل تجدید نظر خواهی در محاکم عمومی و حقوقی دادگستری شهرستان درگز می باشد .

قاضی شعبه ۳ شورای حل اختلاف شهرستان درگز – محمود مختاریان

آگهی موضوع ماده ۳ قانون و ماده ۱۳ آیین‌نامه قانون تعیین تکلیف وضعیت ثبتی اراضی و ساختمانهای فاقد سند رسمی

برابر رای شماره ۱۳۹۹۶۰۳۲۶۰۰۶۰۰۰۶۷۴- ۱۳۹۹/۰۵/۰۵ هیات اول موضوع قانون تعیین تکلیف وضعیت ثبتی اراضی و ساختمانهای فاقد سند رسمی مستقر در واحد ثبتی حوزه ثبت ملک ملایر تصرفات مالکانه بلامعارض متقاضی آقای سیدحبیب‌اله هاشمی فرزند سیدابوالقاسم بشماره شناسنامه ۴۷۷۸ صادره از اراک ششدانگ اعیانی یکبابخانه به مساحت ۱۳۰/۳۶ مترمربع قسمتی از پلاک ۲۰۴۳ اصلی واقع در بخش یک ملایر برابر قرارداد ۱۳۹۹/۰۲/۱۴ مالک رسمی اداره اوقاف و امور خیریه ملایر محرز گردید است. لذا به منظور اطلاع عموم مراتب در دو نوبت به فاصله ۱۵ روز آگهی می‌شود در صورتی که اشخاص نسبت به صدور سند مالکیت متقاضی اعتراض داشته باشند می‌توانند از تاریخ انتشار اولین آگهی به مدت دو ماه اعتراض خود را به این اداره تسلیم و پس از اخذ رسید، ظرف مدت یک ماه از تاریخ تسلیم اعتراض، دادخواست خود را به مراجع قضایی تقدیم نمایند. بدیهی است در صورت انقضای مدت مذکور و عدم وصول اعتراض طبق مقررات سند مالکیت صادر خواهد شد. م الف ۱۹۰

تاریخ انتشار نوبت اول: ۱۳۹۹/۰۵/۲۱ تاریخ انتشار نوبت دوم: ۱۳۹۹/۰۶/۰۵

محمدرضا امینی ــ رئیس اداره ثبت اسناد و املاک شهرستان ملایر

رونوشت آگهی حصر وراثت

آقای حسین پورشریفی فرزند احمد دارای شماره شناسنامه ۶۱۶۹۸۱۶۹۳۷ شرح دادخواست بکلاسه ۴۴۹/۲/۹۹ از این شورا درخواست گواهی حصر وراثت نموده و چنین توضیح داده که شادروان زینت رضائی فرزند علیشاه شماره شناسنامه ۵۱ در تاریخ ۱۳۹۶/۱۰/۳۰ در اقامتگاه دائمی خود بدرود حیات گفته و ورثه حین‌الفوت آن مرحوم منحصر است به:

۱- حسین پورشریفی فرزند احمد شماره شناسنامه: ۶۱۶۹۸۱۶۹۳۷ نسبت با متوفی: زوج
۲- فریبا پورشریفی فرزند احمد شماره شناسنامه: ۳۰۸ نسبت با متوفی: فرزند
۳- رضا پورشریفی فرزند احمد شماره شناسنامه: ۶۱۶۹۹۶۰۶۶۳ نسبت با متوفی: فرزند
۴- فریده پورشریفی فرزند احمد شماره شناسنامه: ۳۰ نسبت با متوفی: فرزند
۵- طیبه پورشریفی فرزند احمد شماره شناسنامه: ۴۴۹۰۰۵۶۱۵۱ نسبت با متوفی: فرزند
۶- رامین پورشریفی فرزند احمد شماره شناسنامه: ۶۱۶۰۰۸۰۵۴۷ نسبت با متوفی: فرزند

اینک با انجام تشریفات مقدماتی درخواست مزبور را در یک نوبت آگهی می‌نماید. تا هرکس اعتراضی دارد و یا وصیت‌نامه از متوفی نزد او باشد. از تاریخ نشر آگهی ظرف یک ماه به شورا تقدیم دارد و الا گواهی صادر خواهد شد.

رئیس شعبه دوم حقوقی شورای حل اختلاف ایوان – محمدعلی خسروی

رونوشت آگهی حصر وراثت

آقای علی صادقی کلانی فرزند خیدان دارای شماره شناسنامه ۳۱۲ شرح دادخواست بکلاسه ۴۵۳/۲/۹۹ از این شورا درخواست گواهی حصر وراثت نموده و چنین توضیح داده که شادروان قدم ذوالفقاری‌فر فرزند مهدی شماره شناسنامه ۱۸۹ در تاریخ ۱۳۸۷/۰۸/۰۳ در اقامتگاه دائمی خود بدرود حیات گفته و ورثه حین‌الفوت آن مرحوم منحصر است به:

۱- علی صادقی کلانی فرزند خیدان شماره شناسنامه: ۳۱۲ نسبت با متوفی: فرزند
۲- هاجر صادقی کلانی فرزند خیدان شماره شناسنامه: ۸۶ نسبت با متوفی: فرزند
۳- گوهر صادقی فرزند خیدان شماره شناسنامه: ۹۹ نسبت با متوفی: فرزند
۴- زنان صادقی کلانی فرزند خیدان شماره شناسنامه: ۲۱۲ نسبت با متوفی: فرزند
۵- کشور صادقی فرزند خیدان شماره شناسنامه: ۶۰ نسبت با متوفی: فرزند
۶- مراد صادقی کلانی فرزند خیدان شماره شناسنامه: ۲۱۱ نسبت با متوفی: فرزند

اینک با انجام تشریفات مقدماتی درخواست مزبور را در یک نوبت آگهی می‌نماید. تا هرکس اعتراضی دارد و یا وصیت‌نامه از متوفی نزد او باشد. از تاریخ نشر آگهی ظرف یک ماه به شورا تقدیم دارد و الا گواهی صادر خواهد شد.

رئیس شعبه دوم حقوقی شورای حل اختلاف ایوان – محمدعلی خسروی

شرکت کشت و صنعت حریر زیتون آگهی رعایت حق تقدم افزایش سرمایه

به اطلاع کلیه سهامداران شرکت کشت و صنعت حریر زیتون سهامی خاص به شماره ثبت ۱۳۴۵۰ و به شناسه ملی ۱۴۰۰۴۶۷۴۹۶۱

پیرو مصوبه مجمع عمومی فوق العاده مورخ ۱۳۹۹/۰۴/۱۴ و اختیارات تفویضی به هیات مدیره در خصوص افزایش سرمایه، نظر به اینکه به موجب مصوبه هیات مدیره مورخ ۱۳۹۹/۰۴/۱۷ مقرر است سرمایه شرکت از مبلغ دو میلیارد و سیصد و سی میلیون ریال به مبلغ نه میلیارد و سیصد و بیست میلیون ریال سهم ده میلیون ریالی بانام از محل مطالبات و آورده نقدی افزایش یابد، لذا از کلیه سهامداران محترم شرکت درخواست می گردد از تاریخ نشر این آگهی به مدت ۶۰ روز از حق تقدم خود نسبت به خرید سهام (به ازای هریک سهم چهارسهم حق تقدم) استفاده نموده و مبلغ اسمی و نقدی خرید سهام را به حساب شماره ۷۷۷۱۴۷۳۶۰ شرکت نزد بانک کشاورزی شعبه مرکزی قزوین واریز و فیش مربوطه رابه شرکت تحویل فرمایند.

بدیهی است پس از انقضاء مهلت مقرر هیات مدیره مطابق اختیارات تفویضی مجمع عمومی فوق العاده اقدام خواهد نمود.

هیات مدیره

آگهی سند مالکیت المثنی

نظر به اینکه مالک آقای مهدی سلگی فرزند محمد نبی با شماره ملی ۳۹۶۲۱۱۷۰۲۴ و با ارائه فرم شهادت شهود مصدق دفتر اسناد رسمی شماره ۸۱ فیروزان نهاوند اظهار نموده مقدار ششدانگ پلاک ۱۲۳۲ فرعی مفروز و مجزی از ۱۲۰۰ فرعی از ۲۰ اصلی بخش چهار ثبت نهاوند که سند مالکیت تک برگی ذیل ثبت ۳۵۵۵ صفحه ۳۵۴ دفتر جلد ۲۹ به شماره سریال ۷۹۲۱۹۵ سری ب ۹۱ صادر و تسلیم مالک گردیده و به علت نقل و انتقال مفقود گردیده و تقاضای صدور سند مالکیت المثنی نموده است لذا به استناد ماده ۱۲۰- آیین نامه قانون ثبت مراتب به شرح فوق یک نوبت در روزنامه کثیرالانتشار یا محلی جهت عموم آگهی میگردد لذا چنانچه کسی نسبت به صدور سند مالکیت المثنی اعتراض داشته یا مدعی انجام معامله نزد خود او با وجود سند مالکیت نزد خود میباشد می تواند اعتراض خود را کتبا از تاریخ انتشار این آگهی ظرف مدت ۱۰ روز به این اداره ارسال در غیر این صورت و پس از گذشت زمان مقرر سند مالکیت المثنی صادر خواهد شد. ضمنا ششدانگ پلاک مذکور به موجب سند رهنی شماره ۱۳۵۳۷ مورخ ۱۳۹۷/۰۵/۰۹ دفتر اسناد رسمی ۸۱ فیروزان نزد بانک کشاورزی در رهن میباشد. م الف ۶۴۹

محمدعلی جلیلوند–رئیس اداره ثبت اسناد و املاک نهاوند

آگهی حصر وراثت

آقای امید شهرت عساکره نام پدر احمد بشناسنامه ۷۹۸۹ صادره از ماه‌شهر درخواستی بخواسته صدور گواهی حصر وراثت تقدیم و توضیح داده که مرحوم احمد شهرت عساکره بشناسنامه ۳ صادره ماه‌شهر در تاریخ ۹۹/۴/۱۲ در اقامتگاه فوت ورثه‌اش عبارتند از

۱ - کاظمیه عساکره (ش‌ش ۱۶۵۳- ماه‌شهر) همسر متوفی ۲- زینب عساکره (ش‌ش ۹۷۴- ماه‌شهر) ۳- امید عساکره (ش‌ش ۷۹۸۹ ماه‌شهر) ۴- هدا عساکره (ش‌ش ۱۹۴۰۴۹۹۴۸۸- ماه‌شهر) ۵- امیرعباس عساکره ۱۹۴۰۷۳۹۸۸۸- ماه‌شهر) ۶- نجات عساکره (ش‌ش ۱۹۴۰۱۳۱۱۲۱- ماه‌شهر ۷- نادیه عساکره (ش‌ش ۱۹۴۰۳۳۳۷۷۶ ماه‌شهر) ۸- زینت عساکره (ش‌ش ۱۹۴۰۵۹۶۸۴۱- ماه‌شهر ۹- منا عساکره ش‌ش ۲۶۴۸ ماه‌شهر فرزندان متوفی ولاغیر.

اینک با انجام تشریفات قانونی مراتب مزبور را در یک نوبت آگهی می‌نماید تا هرکس اعتراض دارد یا وصیت‌نامه از متوفی نزد او باشد از تاریخ نشر آگهی ظرف یک ماه بدادگاه تقدیم دارد والا گواهی صادر و هر وصیت‌نامه بجز سری و رسمی که بعد از این تاریخ ابراز شود از درجه اعتبار ساقط است. م. الف ۱۶/۲۷۷

شورای حل اختلاف حوزه مرکزی ماهشهر شعبه ۴

آگهی حق تقدم شرکت جهاد تعاون استان همدان (سهامی خاص) به شماره ثبت ۲۵۵۳ و شناسه ملی ۰۸۶۱۱۱۷۷۹۰

به اطلاع کلیه سهامداران شرکت جهاد تعاون استان همدان (سهامی خاص) به شماره ثبت ۲۵۵۳ و شناسه ملی ۱۰۸۶۱۱۱۷۷۹۰ می رساند با عنایت به مصوبه مجمع عمومی فوق العاده مورخ ۹۹/۵/۱۲ و تفویض اختیار عملی نمودن افزایش سرمایه به هیات مدیره، نظر به اینکه مقرر است سرمایه شرکت از مبلغ ۳۷/۳۵۰/۰۰۰ ریال به مبلغ ۳۷۳/۵۰۰/۰۰۰ ریال منقسم به ۳۷۳۵۰ سهم ۱۰/۰۰۰ ریالی با نام از محل آورده نقدی افزایش یابد، از کلیه سهامداران محترم شرکت درخواست می شود از تاریخ نشر این آگهی به مدت ۶۰ روز از حق تقدم متعلقه خود (به ازای هر سهم ۹ سهم حق تقدم) استفاده نمایند و مبلغ رسمی خرید سهام را به حساب جاری ۶۵۷۰۷۲۵۷۸۰ نزد بانک ملت شعبه جهان نما کد ۲۵۸۷۴ واریز و فیش مربوطه را به دفتر شرکت واقع در همدان خیابان پاسداران روبروی مسجد زینبیه جنب آموزشگاه رانندگی پلاک ۲۵۳ طبقه دوم کدپستی ۶۵۱۷۶۴۳۱۹۳ تسلیم نمایند. بدیهی است پس از انقضاء مهلت مقرر، هیات مدیره شرکت مجاز خواهد بود نسبت به واگذاری باقیمانده سهام جدید به سایر متقاضیان اقدام نماید یا سرمایه شرکت را به میزان پرداخت شده در مهلت پذیره‌نویسی افزایش دهد.

هیات مدیره شرکت

آگهی حصر وراثت

حسب حکایت پرونده کلاسه ۹۹۰۰۳۶۶ شادروان مرحوم آقای علی ابراهیمی دیزناب به کد ملی ۱۷۱۹۳۷۱۵۰۴ در تاریخ ۱۳۹۹/۰۴/۲۱ فوت نموده و وراث حین الفوت ایشان عبارتند از :

۱.نام: احمد ، نام خانوادگی: ابراهیمی دیزناب ، شماره شناسنامه: ۱۷۱۹۳۱۳۷۵۱ ، تاریخ تولد: ۱۳۶۳ ، نسبت مرحوم: پسر مرحوم

۲.نام: محمد ، نام خانوادگی: ابراهیمی دیزناب ، شماره شناسنامه: ۱۳۷۲۸۵۱۶۸۲ ، تاریخ تولد: ۱۳۵۱ ، نسبت مرحوم: پسر مرحوم

۳.نام: اعظم ، نام خانوادگی: ابراهیمی دیزناب ، شماره شناسنامه: ۱۷۱۷۷۶۵۳۴۳ ، تاریخ تولد: ۱۳۴۳ ، نسبت مرحوم: دختر مرحوم

۴.نام: زری ، نام خانوادگی: علی نژاد ، شماره شناسنامه: ۱۷۱۷۷۶۱۷۶۳ ، تاریخ تولد: ۱۳۲۴ ، نسبت مرحوم: همسر مرحوم

مراتب برای یک نوبت آگهی می شود تا هر کسی اعتراضی به آن دارد و یا وصیت نامه ای از متوفی نزد کسی باشد ظرف مدت یک ماه از تاریخ نشر آگهی به شورای حل اختلاف واحد ۲ بستان آباد تقدیم دارد و الا گواهی صادر خواهد شد.

رئیس شورای حل اختلاف واحد ۲ شهرستان بستان آباد

سند کمپانی خودروی نیسان پیکاپ ریچ مدل ۹۷ به شماره انتظامی ۳۵۴ج ۷۶-ایران ۱۱ و شماره موتور ZG24513610 و شماره شاسی NAZRL132PJ00155525 به نام کمیته امداد امام خمینی (ره) مفقود گردیده و از درجه اعتبار ساقط است.

"رشت"

مجوز پروانه موافقت اصولی واحد پرورش گوساله پروار به ظرفیت ۵۰ راس با زیربنا ۵۰۰ مترمربع ودرزمینی به مساحت ۱۱۰۰ متر مربع واقع در شهرستان درگز – بخش مرکزی روستای کورچشمه به نام احمد جاهد کریم کشته مفقود و اعتبار ندارد.

برگ سبز سواری پژو پارس مدل ۹۱ به شماره موتور ۱۲۴۹۰۲۶۲۳۵۹ و شماره شاسی NAAN01CA0CE849079 و پلاک انتظامی ۶۳-۸۲۷س۲۴ به نام پیروز جوکار مفقود شده و از درجه اعتبار ساقط است.

مرودشت

سند کمپانی و برگ سبز پیکان مدل ۷۹ به شماره انتظامی ۶۷- ۶۹۶ ل ۲۵ شماره موتور ۱۱۱۲۷۹۲۷۲۲۴ و شماره شاسی ۷۹۴۲۸۵۳۵ بنام جواد خانی مفقود و فاقد اعتبار است. (رهنان)

برگ سبز خودرو سواری پراید مدل ۱۳۹۲ به شماره انتظامی ۲۷۶ ق ۳۶ ایران ۶۴ و شماره موتور ۴۸۹۹۱۲۹ و شماره شاسی NAS411100D1273810بنام حسن نسائی مفقود گردیده و از درجه اعتبار ساقط می باشد.

طبس

سند کمپانی و برگ سبز پیکان وانت مدل ۹۱ به شماره موتور پلاک ۴۳- ۳۶۴ ل ۵۶ شماره موتور ۱۱۴F0031095 و شماره شاسی NAAA46AA7DG370084 بنام علی عاشوری زاده مفقود گردیده و فاقد اعتبار است. (اصفهان)

سند کمپانی و برگ سبز موتورسیکلت تیزباد ۱۲۵CC مدل ۱۳۸۹ به شماره انتظامی ۱۱۶-۳۳۳۱۹ و شماره موتور ۲۰۱۰۱۳۱۱۸۷ و شماره تنه ۸۹۶۶۴۵۰ به نام محمد مهدی پور وقت ساعتی مفقود گردیده و از درجه اعتبار ساقط می‌باشد. یزد

سند کمپانی و برگ سبز و کارت خودرو سواری پراید ۱۴۱ مدل ۱۳۹۰ به شماره انتظامی ۱۳۱ ق ۵۵ ایران ۶۵ و شماره موتور M13/41350079 و شماره شاسی F34822903481 98 بنام نصرت جهش پور دال آباد مفقود گردیده و از درجه اعتبار ساقط می‌باشد. یزد

سند کمپانی خودرو وانت پیکان مدل ۱۳۸۷ به شماره انتظامی ۹۳۴ق ۵۱ ایران ۶۴ و شماره موتور ۱۱۴۸۷۰۲۰۵۸۷ و شماره شاسی NAAA46AA18G001761 به نام غلامرضا زمانی مفقود گردیده و از درجه اعتبار ساقط می‌باشد.

طبس

سند کمپانی خودروی پژوپارس مدل ۱۳۹۲ به شماره موتور ۱۵۰N3C201820 و شماره شاسی N3C150R9500611 و شماره پلاک ۵۲۵-۱۶۳۴۹ مفقود گردیده و از درجه اعتبار ساقط است. قزوین

سند کمپانی و برگ سبز خودرو پراید مدل ۱۳۹۲ به شماره انتظامی ۶۷-۶۹۶ ل ۲۵ شماره موتور ۴۸۹۹۱۲۹ و شماره شاسی NAS411100D1273810بنام حسن نسائی مفقود گردیده و از درجه اعتبار ساقط می باشد.

طبس

سند کمپانی و برگ سبز خودرو وانت پیکان مدل ۱۳۸۷ به شماره انتظامی ۹۳۴ق ۵۱ ایران ۶۴ و شماره موتور ۱۱۴۸۷۰۲۰۵۸۷ و شماره شاسی NAAA46AA18G001761 به نام غلامرضا زمانی مفقود گردیده و از درجه اعتبار ساقط می‌باشد.

طبس

سند کمپانی خودروی پژوپارس مدل ۱۳۹۲ به شماره موتور ۱۵۰N3C201820 و شماره شاسی N3C150R9500611 و شماره پلاک ۵۲۵-۱۶۳۴۹ مفقود گردیده و از درجه اعتبار ساقط است. قزوین

برگ سبز خودرو پژوپارس به رنگ مشکی و مدل ۱۳۹۲ و شماره پلاک ۹۴-۶۶۲ب۸۲ و شماره موتور ۱۲۴K0154898 شماره شاسی NAAN01CA4FDK823295 به نام محمد حاتمیان مفقود گردیده و از درجه اعتبار ساقط می‌باشد.

سند کمپانی خودرو پژو پارس مدل ۱۳۸۵ به شماره انتظامی ۴۳۵ ج ۳۳ ایران ۵۴ و شماره موتور ۱۱۶۸۵۰۱۴۵۸۶ و شماره شاسی ۶۱۳۰۹۷۱۰ به نام سمیه فتاحی حسن آباد مفقود گردیده و از درجه اعتبار ساقط می‌باشد. یزد

برگ سبز خودرو سواری امی‌ام مدل ۱۳۹۳ به رنگ مشکی متالیک به شماره انتظامی ۳۴-۱۳۲ط۲۵ به شماره شاسی NATGCAVF9E1023567 و شماره موتور MVM484FFFE023677 بنام محمدجواد عساکره مفقود گردیده و از درجه اعتبار ساقط است. ماهشهر

برگ سبز و کارت موتورسیکلت فلات تریل ۲۰۰ به شماره انتظامی ۹۱۷۱۳/۳۷۵ به رنگ مشکی به شماره موتور falat167fml012734 و شماره تنه f9003215 ۲۰۰ به نام مرتضی داداشی حاج عبدال مفقود و از درجه اعتبار ساقط است. «ارومیه»

پلاک و برگ سبز و سند کارخانه یک دستگاه موتورسیکلت جوان تیپ ۱۲۵CC مدل ۱۳۹۴ به رنگ مشکی به شماره موتور ۰۱۲۴NEH۰۱۶۲۴۵ و شماره تنه NEH***125J9441684 و به شماره پلاک ۵۱۱/۳۳۴۹۶ به نام بهمن شهبازی مفقود گردیده و از درجه اعتبار ساقط می باشد. /همدان

برگ سبز سواری پژو پارس مدل ۹۶ به شماره انتظامی ۳۹۵ ج ۱۲ ایران ۱۱ و شماره موتور ۱۲۴K1174823 و شماره شاسی HH764117 به نام کمیته امداد امام خمینی (ره) مفقود گردیده و از درجه اعتبار ساقط است.

"رشت"

مدرک تحصیلی دکتری دندانپزشکی خانم سودا محمدحسینی خیاوی به شماره ملی ۱۶۷۲۵۰۰۹۲۳ فرزند ایرج از دانشکده دندانپزشکی رفسنجان مفقود و از درجه اعتبار ساقط می‌باشد. مشگین‌شهر

مفقودی

کارت تاکسیرانی به شماره ۱۱۲۲۱۲ و کارت پایان خدمت به شماره ۱۱۲۲۱۲ به نام اسماعیل رحیمی فرزند حسن مفقود گردیده و از درجه اعتبار ساقط است.

مفقودی

کارت بازرگانی شرکت کشت و صنعت داروسازی گیاه اسانس دکتر سلیمانی به شماره ۱۰۷۰۰۰۷۴۰۰۷ متعلق به مهدی کشیر فرزند محمد علی مفقود گردیده و از درجه اعتبار ساقط می‌باشد.

گرگان

مجوز حمل سلاح شکاری ساچمه زنی تکلول ته پر مدل نیمه خودکار کالیبر ۱۲ ساخت ترکیه به شماره بدنه ۹۰۹۰۱۶۰۴ به نام علیرضا کیومرثی چهارخانه سری مفقود گردیده و از درجه اعتبار ساقط است. "لاهیجان"

کارت و برگ سبز (سندمالکیت) کامیونت ون زامیاد مدل ۱۳۹۹ به شماره پلاک ۴۵۹م ۹۴ ایران ۴۶ به شماره موتور z24817412 وشماره شاسی ۸۲۴۹۸۲ بنام مریم چشمه نوشی فرزند علی مراد به شماره ملی ۳۳۰۰۲۳۷۰۱۷ مفقود گردیده و از درجه اعتبار ساقط است. کنگاور

کارت هوشمند کامیون ولوو اف ۱۲ به شماره کارت هوشمند ۱۸۷۲۹۷۸ به شماره پلاک ۲۹ع۳۵۱ ایران ۲۹ به شماره موتور ۱۷۶۶۷۴ وشماره شاسی MT8061664 مفقود گردیده و از درجه اعتبار ساقط است. کنگاور

برگ سبز خودرو پژوپارس به رنگ مشکی و مدل ۱۳۹۲ و شماره پلاک ۹۴-۶۶۲ب۸۲ و شماره موتور ۱۲۴K0154898 شماره شاسی NAAN01CA4FDK823295 به نام محمد حاتمیان مفقود گردیده و از درجه اعتبار ساقط می‌باشد.

برگ سبز - برگ کمپانی و سند محضری موتورسیکلت کویر به شماره موتور ۱۵۰N3C201820 وشماره شاسی N3C150R9500611 و شماره پلاک ۵۲۵-۱۶۳۴۹ مفقود گردیده و از درجه اعتبار ساقط است. قزوین

برگ سبز و سند خودرو پراید به رنگ سفید و مدل ۱۳۸۳ و شماره پلاک ۸۴-۵۹۹ب۱۵ و شماره موتور ۰۰۷۰۴۳۸۰ شماره شاسی S14122832516 46 به نام محمدرضا اوندی مفقود گردیده و از درجه اعتبار ساقط می‌باشد.

برگ سبز - کارت خودرو سواری پراید ۱۳۱SL به رنگ سفید مدل ۱۳۹۱ شماره انتظامی ۲۴-۸۵

یادی از همرزمان شهید، حمید رامیار سوادکوهی و حبیب صمدی جویباری

عشق و برادری حمید و حبیب

عبدالصمد زراعتی جویباری

قصه مربوط به صبح ۲۵ یا ۲۶ شهریور سال ۱۳۶۵ است.!
آفتاب طلوع نکرده بود و سـرخی خورشـید در انتهای مشرق زمیـن، از لابه‌لای شـاخه‌های درختان نخلسـتان جزیـره مینو خودنمایی می‌کرد، اما هوا دم کرده و خفه‌کننده بود.
روی آب اروند، مِه غلیظی می‌نشست و با روشن شدن آسمان، از حجم آن کاسته می‌شد.
در یـک ماه گذشـته، انـگار زمینِ خوزسـتان ایسـتاده بود و خورشید از کَلّه صبح تا به غروب، یک بند بر آن می‌تابید و باد هم با این سرزمین خداحافظی کرده بود.!
شب قبل، مهمان بچه‌های پاسگاه ۶ بودم، و فرمانده گروهان حمید رامیار سوادکوهی می‌دانست که من آن‌جا هستم!
بعد از نماز صبح، زیارت عاشـوراء خواندیم و خواستیم صبحانه بخوریـم که، تلفن صحرایی «قارقارکـی!» به صدا درآمد. صدای زُمختی که روی اعصاب آدم راه می‌رفت!
مشـهدی یوسـف کریمی اهل علی‌آبـاد سـرخ رود، یکی از سـالخورده‌های این پاسگاه بود که، با چند نفر از هم‌روستایی‌های خود، در آن‌جا مسـتقر بودند، گوشـی را برداشـت و بعد از اندکی صحبت، رو به من کرد و گفت: آشیخ!؟، با شما کار دارند....!
تلفن را دست به دست کردند و گوشی را برداشتم، حمید رامیار بود که، پشت تلفن صدایش به سختی در می‌آمد.
گفتم: حمید جان؟، در خدمتم، چه خبر؟!
مکثی کرد و گفت: شیخ؟...!
– جانم حمید؟...! چرا حرف نمی‌زنی...؟!

صـدای گریـه‌اش بلند شـد و در میان هِق هِـق گریه‌هایش گفت:
فقط برو پاسگاه سه... من هم دارم میام...!
پُتکی بود که بر سـرم خـورد و لب خندم محو شـد و بغض، حُلقوم مرا چنگ انداخته بود!
گفتم: حمید جان؟! برا حبیب.... اتفاقی افتاده؟...!
صدای گریه او بلند شـد و تلفن خاموش شد و هرچه صدا زدم و گردونه تلفن را چرخاندم، پاسخی نداد.
بچه‌هـا حال مرا دیدند نگران شـدند واقعاً به هم ریخته بودم؛ امـا برای حفظ روحیه آن‌ها بغضم را فرو بردم و گفتم: نمی‌دونم!، ولی شما نگران نباشید..!
اسـلحه و یراقم را برداشـتم و بدون درنگ سوار موتورم شدم و راه افتادم.
آفتـاب تازه از نیم کره خاکی سـر برآورده بـود و هنوز چیزی نشده، گرمای آزاردهنده شروع شده بود.
جاده باریک خاکی را در میان نخلستان و در حاشیه اروند زده بودند، تا یگان‌های مدافع خط دفاعی، در ارتباط باشـند، اما دارای پیچ و خم زیاد و دو طرف آن را هم، نی انبوهی پوشانده بود، مـن تا به آن جا گویا فرسـنگ‌ها فاصله داشـتم و دلم مثل سیر و سـرکه می‌جوشید!، حبیـب صمـدی اهـل دیـارم جویبـار بود و سـال‌های قبل با هم در گردان مسلم‌بن‌عقیل بودیـم، نجیب و پر از محبـت و معنویت بود، هیچ‌گاه او را بدون لبخند ندیده بودم.

جوانی با اخلاق و عاشـق امام بود، برای دنیا ارزشی قائل نبود و ساده‌زیسـتی را دوست داشـت و برای تمیزی و نظم و برنامه‌ها احترام زیادی قائل بود.
اگرچـه کم‌حرف بـود اما نگاه‌هـای زیبا و پر از احسـاس او، ناگفته‌هـا را ترجمه می‌کـرد. تمام خاطرات به سـرعت در ذهنم مرور می‌شد و افکار منفی ذهنم را فرا گرفته بود!، می‌دانستم خبر ناگواری در راه بود!
بالاخره رسـیدم و جلوی سـنگر ایستادم و موتور را روی جک گذاشـتم و اسـلحه را روی موتور، چشمانم پرسشـگر بود. آن جا خلوت و خاموش بود، به جز یک سـرباز مشمولِ اصفهانی، کسی را ندیدم.
سـرباز مرا که دید، صدای گریه‌اش بلند شد و سر روی سنگر گذاشت و تنش از شدت اندوه می‌لرزید.
جلو رفتم و بغلش کردم، پرسیدم: چی شده!؟...
من و حمید آقا رامیار و حبیب صمدی و اسفندیار فرج‌پور خیلی صمیمی و رفیق بودیم.
حمید فرمانده گروهان بود و حبیب مسـئول یکی از دسـته‌ها، مـن هم بـا حمید نوبخـت که مسـئول محور جزیـره مینو بود، همـکاری می‌کردم و کار من سرکشـی خط مقدم و تهیه گزارش روزانه بود...!
سـرباز اصفهانی یکی یکی از هم‌سنگرهای خود را صدا می‌زد و می‌گفت: حاجی؟! بچه‌ها... بچه‌ها همه رفتند...!
فهمیدم بـرای حبیب هم اتفاقی افتاد و بی‌اختیار اشـک‌هایم سرازیر شد.
در این هنگام حمید رامیار از راه رسـید و من و او هم دیگر را آغوش گرفتیم.
حبیب غم رفتنش را روی سـینه‌های‌مان باقی گذاشته بود، اما چه اتفاقی افتاده بود و چگونه بچه‌ها شهید شدند، را نمی‌دانستم.
سـرباز اهل اصفهـان ما را به کنار اروند بـرد، آن جایی که از گونی‌ها با قطر کم و طول زیاد پر از خاک، روی هم انباشته، خاک ریز درست کرده بودند.
از روی تختـه تراورس‌هـای روی آب – که از کناره‌های ریل متروکه خرم شـهر آورده بودند – گذشتیم درحالی که سرباز جلوتر از ما می‌رفت.
حمید یک بند گریه می‌کرد و حبیب را صدا می‌کرد.
زیر درخت سِدر نسبتا بزرگی که دیوار کیسه‌ای خاکریز از کنار آن رد شده بود، کلی اعضاء بدن ریخته شده بود!
دسـت، پـا، انگشـت، گوشـت و تکه‌های استخوان...!
اولین چیزی که در میان نگاه اشک‌بار من و حمیدآقا رد و بدل شـد، دیدن پای قطع شده‌ای بـود که، متعلق بـه حبیب آقا صمـدی بود، ما این پا را با انگشـتان‌اش می‌شـناختیم!، هربار که از شـدت سرپا ایسـتادن و یا پیاده‌روی درد می‌گرفـت، برای همدیگر ماسـاژ می‌دادیم، لذا پاهای همدیگر را می‌شناختیم...!
دیدن اوضاع قلبم را فشـرده بود و خشـم و عجز، تمام وجودم را پر کرده بود!
حمیدآقا با همان دسـتان و انگشـتان بلنـدش، یکی یکی از قطعه‌هـای به‌جامانـده از یارانش را که روی تختـه تراورس و یا داخل آب کم عمق کنار اروند ریخته شـده بود، را نشـان می‌داد و ضجـه می‌زد، گویا پدری بر داغ فرزنـدان و یا برادری در فراق برادران خویش می‌نالید...!
سـرباز اصفهانـی می‌گفت: حبیب آقـا پس از نمـاز صبح با نیروهای خود، رفته بودند که کیسـه‌های انباشـته از خاک را که شـب قبل آمـاده کرده بودنـد؛ در امتداد خاکریز جاسـازی کنند، مشـغول بودند که، گلوله خمپاره دشمن، در میان جمع‌شان روی یکی از تراورس‌ها فرود آمد و همه را به شهادت رساند، جز دو سه نفری که دورتر ایستاده بودند و مجروح شدند و سربازی که بساط صبحانه را آماده می‌کرد و اکنون تنها باز مانده آن جمع بود...
همـه اعضاء بـر زمین ریخته را جمـع و در چفیه‌ها و گونی‌ها ریختیـم و در آن حوالی به هم راه پای حبیـب آقا دفن کردیم و چون عضو قطع شده شهید بود، غسلش ندادیم...
می گفتنـد در هنگام انتقال، که با وانت تدارکات انجام گرفته بود، ماشـین در خروجی جزیره واژگون شد و زخمی‌ها هم شهید شدند.!
پس از این ماجراء حمید رامیار، تا مدت‌ها افسـرده بود، گاهی از شب‌ها به دیدنش می‌رفتم و با هم زیر آسمان پرستاره و هوای گـرم جزیره مینو، کـه گاهی انفجار و یا صدای رگبارها سـکوت را می‌شکسـت؛ می‌نشسـتیم و خاطرات حبیـب را می‌گفتیم و در خلوت‌مـان می‌گریسـتیم، حبیب برای من رفیـق بی‌مثالی بود و داغش روحم را زخمی کرده بود.
هـرگاه نام حمیـد رامیار را می‌شـنوم و یا عکس‌هـای او را می‌بینم، تعهد او نسـبت به نیروهایش را به خاطر می‌آورم که، تا چه اندازه خود را مسـئول صیانت و سلامت آنان می‌دانست، برای نبودن چنین انسان‌های والانگر، غصه می‌خورم...
حمید رامیار سوادکوهی و اسفندیار فرج‌پور قائم‌شهری، جمعی گردان مالک اشتر از تیپ سوم لشکر ۲۵ کربلاء، عصر روز یکشنبه ۱۳۶۵/۱۰/۱۲ درحالـی که با نیروهای خود، در آن سـوی کانال پرورش ماهی در شلمچه، دلاورانه می‌جنگیدند، آسمانی شدند...

یاد آنان و یاران‌شان گرامی و روح‌شان شاد...

ناگفته‌هایی از عملیات بیت‌المقدس هفت

قسمت چهارم

راوی: عبدالخالق فرهادی‌پور

نجات نیروها از محاصره

مقداری به همین صورت و زیر آتش مسـتقیم دشـمن تغییر موضـع دادیم که ناگهـان دو اتفاق ناخوشـایند برایمان رقم خـورد، اول اینکه یکی از نیروهایـی کـه در نزدیکی ما و بـا فاصله درحال عقب‌روی و تغییر موضع بود در فاصله بین موضع قبلی و بعدی در آن دشـت شـوره‌زار مورد اصابت گلولـه قرار گرفت و تیر مسـتقیم به پایش و (فکر کنـم زانویش) خورد و افتاد، نگاه کردم دیدم تعداد زیادی عراقی‌ها با سـرعت دارند بطرفش می‌آیند و تیراندازی میکنند که با فریاد به او گفتم سـریع بطرف ما بیا تا عراقی‌ها نرسیدند و هرچه فریاد زدم فایده نداشـت چون ظاهرا گلوله به زانویش خورده بود و برای حرکت مشـکل داشـت و با ناراحتی و نگرانی او را نظاره میکردیم که عراقی‌ها به بالای سـرش رسـیدند و او را با خود بردنـد، چه صحنه دردآور و جانسوزی بودو از اینکه کاری از دستمان برنمی آمد در مقابل سـیل نیروهای دشمن بسیار ناراحت و شـرمنده شـدم، (این رزمنده عزیز آقای محمود شـهلایی نام داشـت و از بچه‌های گردان کمیل و اهل نی‌ریز بود)...

اتفاق ناخوشایند بعدی این بود که ماهم درحال تغییـر موضع بودیم و در یک لحظه که از شـدت تیراندازی خودمان را در گودالی انداختیم متأسفانه رزمنده دلاور سـید کاظم ابطحی که ایشـان هم اهل نی‌ریـز و از گروهان یک گـردان ثارالله بود و نزدیک من حرکت میکرد تیر مسـتقیم به بازو و کمرش اصابت کرد و غرق بخون شد، تصور کنید دشمن غدار از همه طرف دنبال ما هستند، همه جا را به گلوله بستند و آنهم چه گلوله بارانی و در این شرایط کاملا یکطرفه و ناجوانمردانه، تشنگی بسیار شدید و بی‌آبی، از طرفی خورشید و آفتاب سوزان و داغی هوا و شـرجی شدید و بدتر از همه خونریزی این رزمنده مظلوم سید کاظم ابطحی در آن گودال کـه نگاهش میکـردم هر لحظه خونریزی او بیشـتر میشـد و چه گودال قتلگاهی در آن عاشورای شـلمچه برایمان برپا شده بود!!!، اما عجیب‌تر اینکه این برادر عزیز مجروح بسـیار با روحیه و ایمان و جسـارت فوق‌العاده‌ای داشت و انگار نه انگار در این وضعیت قرار دارد و حالـش وخیم اسـت، و یـا اینکه هر لحظه دشمن بالای سرمان میرسد !!!

بـا نگاهـی مردانه بـه من گفـت عبدالخالق مـن یک نارنجـک همراهم هسـت عراقی‌ها که نزدیک‌تـر آمدند آنرا پرتاب میکنیـم!! و فکر کنم نارنجک را پرتاب کرد و...
خیلـی افتخار کـردم به روحیـه جنگجویی و دلاورانـه این عزیز مجـروح و بیش از پیش برایم ثابت شـد که دلایل ایستادگی و مقاومت کم‌نظیر نیروهای دلاورمان با کمترین امکانات و تجهیزات و در آن شـرایط سخت و جهنمی در مقابل دشمن کاملا مجهز با اینهمه ادعا و با لشکرهای زرهی و مکانیزه و.. چیست....
به او گفتم سـید کاظم یک لشـکر عراقی در تعقیب ما هستند و آماده‌باش از اینجا بلند شویم و بطرف عقب برویم و مـن درحال دویدن به عقب دسـتم را به زیر کتف تو میزنـم و کمک می‌کنم راحت‌تر و سریع‌تر حرکت کنی و...
کمکش کردم و از چاله بیرون آمدیم و دسـتم را زیر کتف سـید کاظم مجروح گذاشتم و اورا در حرکت به عقـب کمک کردم و همینطور به عقب آمدیـم و موضـع عوض میکردیم کـه حالا دیگر هلیکوپترهـای جنگی دشـمن نیز بـه کمک آنها آمدنـد و از بـالا هم گزارش وضعیـت میکردند و هم چند موشـک به سمت ما شلیک کردند که در موضعی قرار گرفته بودیم و موشـک‌ها به اطرافمان خورد،هـر نفـس که سـید کاظم مجروح میکشـید خون بیشتری از بدن او خارج میشد و بیشتر نگران ضعف جسمی و خونریزی و از پای درآمدن او میشدم، در این لحظات تنهـا چیزی که فکرم را مشـغول خـود کرده بود و آرزو میکردم این بود که ایکاش هوا تاریک میشـد و شـب هنـگام بود که قطعا و به هر سـختی بود اما خارج از دید دشـمن و در شـرایط جوی بهتر و هوایـی قابل تحمل به عقب میرفتیم اما نگاهی به خیل عراقی‌ها که از پشـت سر و از مجاور و حتی با هلیکوپتر در تعقیبمان بودند و همچنین وضعیت رزمنده مجروح و همراهم مرا به خود آورد و گفتم سید کاظم دیگر راهی نمانده و کمی تحمل کن تا انشـاالله به دژ مرزی شلمچه و به نیروهای خودی برسیم،
حرکت را با هر سـختی بـود ادامه دادیم تا که ناگهان دژ مرزی را از دور دیدیم و خوشحال شدیم و امید و روحیه و انگیزه‌مان بیشـتر شـد و چون تا اینجـا که آمـده بودیم خبری از عمـده قوایی که به عقب فرسـتاده بودیم نبود، احسـاس کردم که بچه‌ها انشاءالله و به لطف خداوند از محاصره خارج شده و نجات پیدا کرده‌اند...به هرحال دژرا به سید کاظم نشان دادم و گفتم آنهم دژ شلمچه که پشت آن هم نیروهای خودی هستند و..
محکمتـر و سـریع‌تر حرکـت کردیـم و تـا نزدیکی‌های دژ بلند بالا و مرزی شلمچه رسیدیم، دیدیـم که کانال بزرگی به موازات دژ در جلویمان و قبل از بلندای دژ شـلمچه وجود دارد که از بس تیراندازی زیاد بود وقتی به کانال رسیدیم بی‌محابا به داخل کانال رفتیم و دیگر توجه به این موضوع نکردیـم که آیا داخل کانال مین و موانع و... وجود دارد یا خیر؟ اما با کمال تعجب این قسـمت کانال حدود چند متر خالی از موانع بود اما کمی آنطرف‌تر پر از سیم خاردار و موانع خورشیدی و... بود.
کمی که گذشـت نگاهی دوباره به سـیدکاظم انداختم که بسـیار مظلومانه اما مردانه و شجاعانه و با ایمان و روحیه بـود هرچند بدنش غرق خون بود و رنگش از شدت خونریزی و گرمای سوزان و تشنگی شدید رو به زردی رفته بود خلاصه آفتاب بشـدت مارا در این کانال خشـک و سـوزان زجر میـداد و با اوضـاع و احوال خونریزی سـیدکاظم مانـدن جایز نبود و باید هر طـوری بود خود را به آنسـوی دژ میرساندیم و فقط در این فکر بودم که آیا نیروهای خودی پشـت دژ منتظر مان هستند و اصلا آنسوی دژ چه خبر است؟ و...

ادامه دارد...

آگهی مزایده عمومی

نوبت دوم

شرکت سهامی آب منطقه‌ای مرکزی (به عنوان دستگاه مزایده گـذار) در نظر دارد مزایده فروش حدود ۱۷۰۰ متر لوله GRP مازاد بر نیاز خود را براسـاس مشخصات و شرایط کلی مندرج ذیل برگزار نماید.
۱ – موضـوع مزایده: فروش حدود ۱۷۰۰ متر لوله GRP به قطر ۱۱۰۰mm با فشار ۶ بار
۲ – مبلـغ پایـه: ۲۴،۸۷۱،۰۰۰،۰۰۰ ریال (بیسـت و چهار میلیارد و هشتصد و هفتاد و یک میلیون ریال)
۳ – مبلغ تضمین شرکت در مزایده: معادل ۵ درصد مبلغ پایه
۴ – محل بازدید: اراک – انبار مرکزی شـرکت سـهامی آب منطقه ای مرکزی
۵ – تاریخ انتشار: از ۹۹/۵/۱۹ لغایت ۹۹/۶/۵
۶ – تاریخ بازدید: از ۹۹/۵/۱۹ لغایت ۹۹/۶/۴
۷ – مهلت ارسال پیشنهاد: ساعت ۸ صبح روز ۹۹/۶/۵ ضمناً بازگشـایی پاکات نیز در سـاعت ۸ صبـح روز ۹۹/۶/۵ برگزار می گردد.
۸ – آدرس مزایـده گذار: اراک – خیابان جهـاد – فاز یک شهرک شهید بهشتی – شرکت سهامی آب منطقه ای مرکزی – دفتر تدارکات و پشتیبانی تلفن تماس: ۳۳۱۲۴۹۸۹-۰۸۶
* متقاضیان شـرکت در مزایده می توانند جهت دریافت اسناد مزایـده و اطلاعـات تکمیلی به سـامانه تـدارکات الکترونیکی دولت به شماره فراخوان: ۱۰۹۹۰۰۱۱۶۴۰۰۰۰۰۵به آدرس www.setadiran.ir مراجعـه نمـوده و اسـناد را دریافـت نمایند.
دفتر روابط عمومی شرکت سهامی آب منطقه‌ای مرکزی

آگهی موضوع ماده ۳ قانون و ماده ۱۳ آئین‌نامه قانون تعیین تکلیف وضعیت ثبتی و اراضی و ساختمانهای فاقد سند رسمی
قطعه یک ایلام
برابر رای شـماره ۱۳۹۹۶۰۳۱۵۰۰۱۰۰۱۲۶۲ مورخ ۱۳۹۹/۰۴/۲۱ هیأت اول/ هیأت دوم موضوع قانون تعیین تکلیف وضعیت ثبتی اراضی و سـاختمانهای فاقد سند رسمی مسـتقر در واحد ثبتـی تصرفات مالکانه بلامعارض متقاضی آقـای نورالدین رفعت‌زاده، فرزند کرم، به کد ملی ۴۵۰۰۱۵۰۶۱۷ (ششـدانگ) یک باب سـاختمان، به مسـاحت ۲۱۲/۶۷ مترمربع، پلاک شـماره ۱۰۸ فرعی از ۱۲۵۱/۵ اصلی، واقع در ایلام – میدان امام حسـن – روبروی نمایندگی خسـروی، خریداری شـده از مسـعود یعقوب‌بیگی و منتسب به مالکیت عباس و قیطاس مستفیضی.
لـذا بـه منظور اطلاع عمـوم مراتب در دو نوبت بـه فاصله‌ی ۱۵ روز آگهی می‌شـود در صورتیکـه اشـخاص نسبت به صدور سـند مالکیت متقاضی اعتراضی داشـته باشـند می‌تواننـد ظـرف مدت دو ماه و در مورد آگهی‌های اصلاحی ظرف مدت یک ماه از تاریخ انتشار اولین آگهی، اعتراض خود را به این اداره تسلیم و پس از اخذ رسید، ظرف مدت یک ماه از تاریخ تسـلیم اعتراض، دادخواسـت خود را به مراجع قضایی تقدیم نمایند. بدیهی اسـت در صورت انقضای مدت مذکور و عدم وصول اعتراض طبق مقررات سند مالکیت صادر خواهد شد.
تاریخ انتشار نوبت اول: ۹۹/۰۵/۰۶ تاریخ انتشار نوبت دوم: ۹۹/۰۵/۲۱
صفری ــ رئیس اداره ثبت اسناد و املاک شهرستان ایلام

آگهی تعیین تکلیف وضعیت ثبتی اراضی وساختمانهای فاقد سند رسمی مصوب ۱۳۹۰ بخش ده حوزه ثبتی شهرستان بروجن
نظر به دستور ماده یک وسه قانون تعیین تکلیف وضعیت ثبتی اراضی وساختمانهای فاقد سند رسمی وماده ۱۳ آیین نامه قانون فوق الذکر املاکی که در هیات مندرج در قانون مذکور مستقر در اداره ثبت اسناد واملاک شهرستان بروجن مورد رسیدگی ورای آن صادر شده است جهت اطلاع عموم به شرح ذیل آگهی میگردد
ابنیه واملاک واقع در اراضی مزرعه سیاسرد بروجن پلاک ۵۵۰- اصلی و فرعی های زیر ۶۰۶- فرعی خانـم زهرا کابلی بروجنی ششـدانگ یـک قطعه زمین مزروعی که بایسـتی با پلاک ۵۷۳ فرعی تجمیع گردد به مسـاحت ۹۰۴۸/۷۰ متر مربع خریداری مع الواسـطه کتایون افلاکی از مالکین پلاک مرقوم .
به موجب ماده ۳ قانون تعیین تکلیف وضعیت ثبتی اراضی وسـاختمانهای فاقد سـند رسمی این آگهی نسبت به املاک فوق الذکر در دو نوبت به فاصله ۱۵ روز از طریق روزنامه کثیرالانتشار ومحلی آگهی و درصورتی که اشـخاص ذی نفع به آراء صادره اعتراضی داشـته باشـند از تاریخ انتشـار آگهی و در روسـتاها از تاریخ الصـاق در محل تـا دو ماه اعتراض خودرا بـه اداره ثبت اسـناد واملاک محل وقوع ملک تسـلیم ورسید اخذ نمایند. معترض باید ظرف یک ماه از تاریخ تسلیم اعتراض مبادرت به تقدیم دادخواسـت بـه دادگاه عمومی محـل نماید وگواهی تقدیم دادخواسـت را به اداره ثبـت محل تحویل دهـد. دراین صورت اقدامات ثبت موکول به ارائه حکم قطعی دادگاه اسـت. درصورتی که اعتراض در مهلـت قانونی واصل نگردد یا معترض گواهی تقدیم دادخواسـت بـه دادگاه عمومی محل را ارائه نکند اداره ثبت اسـناد محل باید مبادرت به صدور سـند مالکیت مینماید. صدور سند مالکیت مانع از مراجعه متضرر به دادگاه نیست.
نوبت اول مورخ : ۱۳۹۹/۵/۲۱ نوبت دوم : مورخ ۱۳۹۹/۶/۵
رئیس اداره ثبت اسناد واملاک شهرستان بروجن سید محسن حسینی

آگهی تغییرات شرکت ساختمانی وتاسیسات سایبان سازه شرق شرکت سهامی خاص به شماره ثبت ۱۳۵۲ و شناسه ملی ۱۰۳۶۰۰۳۰۷۰۶
به استناد صورتجلسه هیئت مدیره مورخ ۱۳۹۹/۰۲/۱۷ تصمیمات ذیل اتخاذ شـد : ۱ – آقای امیر مالکی با کد ملی۰۶۵۱۹۴۸۸۱۹ به سمت رئیس هیات مدیره و آقای محمود عباسـی با کد ملی۵۲۳۹۸۸۶۱۳۱ به سـمت مدیر عامل و نائب رئیس هیات مدیره و خانم پولینا خزاعی با کد ملی۰۰۱۱۳۸۰۶۵۹ به سـمت منشـی هیـات مدیره برای مدت دو سـال انتخاب گردیدند. ۲ – کلیه اوراق و اسـناد بهادار و تعهد آور شـرکت از قبیل چک سـفته بروات قراردادها و عقود اسلامی و اوراق عـادی و اداری بـا امضای محمود عباسـی (مدیرعامـل) و امیر مالکی (رئیس هیئت مدیره) همراه با مهر شرکت معتبر می باشد.
اداره کل ثبت اسناد و املاک استان خراسان جنوبی
اداره ثبت شرکت ها و موسسات غیرتجاری بیرجند (۹۳۱۰۵۰)

آگهی موضوع ماده ۳ قانون و ماده ۱۳ آئین‌نامه قانون تعیین تکلیف وضعیت ثبتی و اراضی و ساختمانهای فاقد سند رسمی
قطعه یک ایلام
برابر رای شـماره ۱۳۹۹۶۰۳۱۵۰۰۱۰۰۰۸۳۱ مورخ ۱۳۹۹/۰۴/۰۲ هیأت اول/ هیأت دوم موضوع قانون تعیین تکلیف وضعیت ثبتی اراضی و سـاختمانهای فاقد سند رسمی مسـتقر در واحد ثبتی تصرفات مالکانه بلامعارض متقاضی آقای بهرام تقی‌پور، فرزند نوروزعلی، به کد ملی ۴۵۰۱۲۴۳۹۹۶ (ششـدانگ) یک باب انباری به مسـاحت ۲۵۷/۳۵ متر مربع خریداری مع الواسطه از محمد کابلی کتایون مالک پلاک مرقوم .
به موجب ماده ۳ قانون تعیین تکلیف وضعیت ثبتی اراضی وسـاختمانهای فاقد سـند رسمی این آگهـی نسـبت به املاک فوق الذکـر در دو نوبت به فاصله ۱۵ روز از طریق روزنامه کثیرالانتشـار ومحلی آگهی و درصورتی که اشـخاص ذی نفع به آراء صادره اعتراضی داشـته باشـند از تاریخ انتشـار آگهی و در روسـتاها از تاریخ الصاق در محل تا دو ماه اعتراض خودرا به اداره ثبت اسناد واملاک محل وقوع ملک تسـلیم ورسـید اخذ نمایند. معترض باید ظرف یک ماه از تاریخ تسـلیم اعتراض مبادرت به تقدیم دادخواسـت به دادگاه عمومی محل نماید وگواهی تقدیم دادخواسـت را به اداره ثبت محل تحویل دهد. دراین صورت اقدامات ثبت موکول به ارائه حکم قطعی دادگاه اسـت. درصورتی که اعتراض در مهلت قانونی واصل نگردد یا معترض گواهی تقدیم دادخواست بـه دادگاه عمومـی محل را ارائه نکند اداره ثبت اسـناد محل باید مبادرت به صدور سـند مالکیت مینماید. صدور سند مالکیت مانع از مراجعه متضرر به دادگاه نیست.
نوبت اول مورخ : ۱۳۹۹/۵/۲۱ نوبت دوم : مورخ ۱۳۹۹/۶/۵
رئیس اداره ثبت اسناد واملاک شهرستان بروجن سید محسن حسینی

آگهی تغییرات شرکت ساختمانی وتاسیسات سایبان سازه شرق شرکت سهامی خاص به شماره ثبت ۱۳۵۲ و شناسه ملی ۱۰۳۶۰۰۳۰۷۰۶
بـه اسـتناد صورتجلسـه مجمع عمومی عـادی بطور فـوق العاده مـورخ ۱۳۹۹/۰۲/۱۷ تصمیمـات ذیـل اتخـاذ شـد : ۱ – آقـای امیـر مالکی بـا کد ملـی ۰۶۵۱۹۴۸۸۱۹ و آقای محمود عباسـی بـا کـد ملـی ۵۲۳۹۸۸۶۱۳۱ و خانـم پولینـا خزاعی بـا کد ملی ۰۰۱۱۳۸۰۶۵۹ بـه سـمت اعضـای هیات مدیره بـرای مدت دو سـال انتخاب گردیدند. ۲ – خانم فاطمه صحراگرد به شماره ملی ۵۲۳۹۹۰۱۳۴۱ بـه سـمت بازرس اصلی و خانـم الهام زینلی به شـماره ملی ۰۶۵۳۲۲۲۹۷۱ به سـمت بازرس علـی البدل برای مدت یک سال مالی انتخاب شدند.
اداره کل ثبت اسناد و املاک استان خراسان جنوبی
اداره ثبت شرکت ها و موسسات غیرتجاری بیرجند (۹۳۱۰۵۵)

آگهی موضوع ماده ۳ قانون و ماده ۱۳ آئین‌نامه قانون تعیین تکلیف وضعیت ثبتی و اراضی و ساختمانهای فاقد سند رسمی
برابـر رای شـماره ۱۳۹۹۶۰۳۲۴۰۰۷۰۰۰۱۰۴ - ۹۹/۴/۲۴ هیـات اول موضـوع قانون تعیین تکلیف وضعیت ثبتی اراضی و سـاختمانهای فاقد سـند رسمی مستقر در واحد ثبتی حوزه ثبت ملک دیلم تصرفات مالکانه بلامعارض متقاضی آقای علی بویراتی فرزند محمد بشماره شناسـنامه ۱۲ صادره از در سـه دانگ از ششدانگ یک قطعه زمین مزروعی به مساحت ۳۰۰۰۰۰ مترمربع قسمتی از پلاک ۱۸ اصلی واقع در روستای بویرات شهرستان دیلم بخش ۷ بوشهر خریداری از مالک رسمی آقای محمد بویراتی محرز گردیده اسـت. لذا بـه منظور اطلاع عموم مراتب در دو نوبت به فاصله ۱۵ روز آگهی می‌شود در صورتی که اشخاص نسبت به صدور سند مالکیت متقاضی اعتراضی داشته باشند می‌توانند از تاریخ انتشار اولین آگهی به مدت دو ماه اعتراض خود را به این اداره تسـلیم و پس از اخذ رسید، ظرف مدت یک ماه از تاریخ تسلیم اعتراض، دادخواست خود را به مراجع قضایی تقدیم نمایند. بدیهی است در صورت انقضای مدت مذکور و عدم وصول اعتراض طبق مقررات سند مالکیت صادر خواهد شد. م الف ۷۵
تاریخ انتشار نوبت اول: ۱۳۹۹/۰۵/۰۶ تاریخ انتشار نوبت دوم: ۱۳۹۹/۰۵/۲۱
الهمراد رزمجو – رئیس ثبت اسناد و املاک دیلم

آگهی تغییرات شرکت کشاورزی معجزه تاجکوه بیرجند شرکت تعاونی به شماره ثبت ۴۵۶۷ و شناسه ملی ۱۰۳۶۰۰۶۰۲۵۶
بـه اسـتناد صورتجلسـه هیئـت مدیـره مـورخ ۱۳۹۸/۰۴/۲۵ وبـه موجـب نامه شـماره ۲۷۸۳۴مورخه ۱۳۹۸/۵/۱۷-اداره تعاون کار ورفاه اجتماعی شهرسـتان بیرجنـد تصمیمـات ذیـل اتخـاذ شـد : ۱ – خانم زهرا نوفرسـتی به شـماره ملی ۰۶۵۲۸۸۸۲۴۰ به عنوان رئیس هیات مدیره و آقای علیرضا یوسفی فر به شماره ملی ۰۶۵۱۲۲۸۰۹۳. به سـمت نایب رئیس هیات مدیره وآقای سـعید نوفرستی به شـماره ملی ۰۶۴۰۳۶۱۸۷۰ به سمت منشی هیئت مدیره و مدیرعامل تعاونی برای مدت سـه سـال انتخاب گردیدند. ۲ ـ کلیه قراردادها واسنادتعهدآور بانکی ازقبیـل چک ،سـفته، برات و اوراق بهادار با امضای یـک یا دو نفر ازاعضای هیئت مدیـره خانم زهرا نوفرسـتی رئیس هیـات مدیره ودرغیاب ایشـان آقای علیرضا یوسـفی فربه عنوان (نایب رئیس هیئت مدیره) به اتفاق آقای سـعید نوفرسـتی مدیرعامل ومهر تعاونی دارای اعتباراسـت واوراق عـادی ونامه ها با امضای آقای سعید نوفرستی (مدیرعامل) ومهرتعاونی معتبر خواهدبود.
اداره کل ثبت اسناد و املاک استان خراسان جنوبی
اداره ثبت شرکت ها و موسسات غیرتجاری بیرجند (۹۳۱۰۳۴)

آگهی تغییرات شرکت تهیه و توزیع خواربار عطاری و لبنیاتی طبس شرکت تعاونی به شماره ثبت ۴۰ و شناسه ملی ۱۰۸۶۱۷۸۹۹۷۸
بـه اسـتناد صورتجلسـه مجمـع عمومـی عـادی سـالیانه مورخ ۱۳۹۸/۰۴/۲۷ وبـه موجـب نامـه شـماره ۲۸۱۹۷مورخـه ۱۳۹۸/۵/۲۰-اداره تعـاون کار ورفاه اجتماعی شهرسـتان طبس تصمیمـات ذیل اتخاذ شـد : ۱ – پس از گـزارش بازرس ترازنامه وحسـاب سـود وزیـان وصورتهای مالـی۱۳۹۷ – مـورد تصویب قرارگرفـت. ۲ – آقـای علیرضا بیضی با کـد ملی ۰۸۳۹۴۴۷۵۰۷ بـه عنـوان بـازرس اصلـی و آقـای محمـد بخشـی باکـد ملـی ۰۸۳۹۴۴۳۹۷۸ بـه عنوان بازرس علی البدل برای مدت یکسـال مالی انتخاب گردیدند.
اداره کل ثبت اسناد و املاک استان خراسان جنوبی
مرجع ثبت شرکت ها و موسسات غیرتجاری طبس (۹۳۱۰۷۶)

آگهی تغییرات شرکت چهار هزار و سه طراحی و دوخت بادران باران سنندج شرکت تعاونی به شماره ثبت ۹۶۰۷ و شناسه ملی ۱۴۰۰۴۰۷۷۳۵۸
به اسـتناد صورتجلسه مجمع عمومی فوق العاده مورخ ۱۳۹۷/۱۰/۱۰ تصمیمات ذیل اتخاذ شد : ۱ – نام شرکت به " چهار هزار و سه فیرگه هو نه ری باران " تغییر یافت و ماده مربوطه در اساسنامه اصلاح گردید.
اداره کل ثبت اسناد و املاک استان کردستان
اداره ثبت شرکت ها و موسسات غیرتجاری سنندج (۹۳۰۳۹۱)

آگهی تغییرات موسسه فرهنگی و هنری انتفاعی خانه هنر سعادتمند به شماره ثبت ۲۰۲۴ و شناسه ملی ۱۴۰۰۸۲۸۶۴۱۵
به اسـتناد صورتجلسـه مجمع عمومی فوق العاده مورخ ۱۳۹۹/۰۳/۱۰ و تائیدیه به شـماره ۹۹/۱۳۶۴۲۵ مـورخ ۱۳۹۹/۰۴/۰۹ دبیرخانـه هیـات رسیدگی بـه امـور ماکـز فرهنگـی ۱۳۹۹/۰۴/۰۹ تصمیمـات ذیـل اتخاذ شـد : موارد ذیل به موضوع موسسـه الحـاق گردید : تولید نشـر و پخش آثار صوتی و تصویری و موسـیقی،ضمنا انجام کلیـه فعالیتها پس از اخذ مجوزهای لازم می باشد.
اداره کل ثبت اسناد و املاک استان یزد
اداره ثبت شرکت ها و موسسات غیرتجاری یزد (۹۳۰۳۲۴)

اصلاحیه
در آگهـی دعوت مجمع عمومی عادی بطور فـوق العاده و مجمع عمومی فوق العاده شـرکت خدمات بیمه ای دور اندیشـان توانا (سهامی خاص) به ش ثبت ۴۴۹۴۹۴ و شناسـه ملی ۱۴۰۰۳۸۷۴۶۶۷ منتشـره مورخ ۹۹/۵/۹ در صفحـه ۷ بـه شـماره روزنامه ۱۱۷۶۵ ، دسـتور جلسـه مجمع عمومی فوق العاده: تغییر محل شـرکت بوده که بدینوسیله اصلاح می‌گردد.

**آگهی دعوت مجمع عمومی عادی بطور فوق‌العاده شرکت صن

عزاداری محرم و تلاش آیت‌الله بروجردی برای زدودن خرافات

استاد شهید آیت‌الله مرتضی مطهری

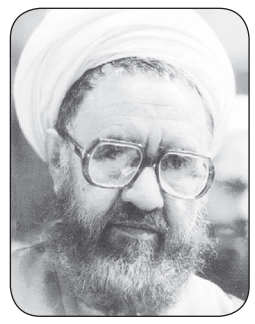

فرامـوش نمی‌کنم این داسـتان را و مکرر هم خـودم نقل کـرده‌ام، آن ایام من قـم بودم و سـال‌های اولی بود که مرحـوم آیت‌الله بروجـردی بعد از وفات مرحوم آیـت‌الله اصفهانی بـه مرجعیت تقلید رسـیده بودند و ایشان دیگر مرجع تقلید مطلق بودند و تقریباً اکثریت قریب به اتفاق از ایشان تقلید می‌کردند.

مردم قـم درعزاداری‌های ایام محرم خیلی شـلوغ می‌کردند، هنوز هم شـاید شـلوغ بکننـد. طبل‌زنـی، سـنگ‌زنی، نمی‌دانـم شـبیه درآوردن، مرد به لباس زن مثلاً در بیاید، از آن تعزیه‌خوانی‌های عجیـب و غریـب و... مرحـوم آیت‌الله بروجردی هم در این مسـائل حساسیت داشت. یعنی بدش می‌آمد و خیلی دلش می‌خواست که اینها را باصطلاح منسوخ بکند ایـن عادت‌ها را. چنـد روزقبل از اینکه این ایام فرا برسـد مثلاً روز ششم هفتم محرم، ایشان گفتند که تمام سران هیئت‌های قم را دعوت کنید بیایند منزل ما. همه‌شان آمدند آنجا.

بعد ایشـان بـا آنها صحبـت کرد، و اول مطلبـی کـه از آنهـا سـؤال کرده بـود، فرموده بود که: «آقایان شـما اولاً بفرمائیـد از چه کسـی تقلید می‌کنید؟» همـه گفته بودنـد که آقا! مـا همه‌مان مقلد شما هستیم. فرموده بود: «مقلد من هسـتید؟» گفته بودند: بله. فرموده بود: «به فتوای من بسـیاری از این کارهایی که شـما در عزاداری می‌کنید، اینکار و اینکار و اینکار... حرام است.» اینها حالا می‌خواهنـد نمایشـها بدهنـد، این روز عاشورا بهانه است، عزاداری آنها در واقع نمایش اسـت، تفریح است، تفنن است! همـه کله‌ها را پائین انداخته بودند. یکی از اینها برگشـته بود گفته بـود «آقا! ما در سـال قمری کـه ۳۵۴ روز می‌گویند هست، ۳۵۳ روزش را مقلد شما هستیم، اما این یک روز (عاشـورا) را مقلد شـما نیستیم!؟

«إِنْ یَتَّبِعُـونَ إِلّا الظّـنّ وَمَـا تَهْوَی الأَنْفُـس» وقتی که انسـان بخواهد در یک کار تابع هوای نفس خودش باشـد، از اینجا سردر می‌آورد. این کار با منطق جور درمی‌آید؟ نه! با شرع جور درمی‌آید؟ نـه! با فتوای مرجع تقلید جور درمی‌آید؟ نـه! پس با چـه چیزی جـور درمی‌آید؟ «دلم می‌خواهد این کار را بکنم!!» خب، وقتـی که دلت بخواهد، هزاران اشـتباه می‌کنی.

پولس سلامه و حماسه عید غدیر

عباس خامه‌یار - رایزن فرهنگی جمهوری اسلامی ایران در لبنان

پولس سـلامه، حقوقدان، ادیب و شاعر سرشناس مسیحی لبنانی از مشـهورترین شـاعرانی به شـمار می‌رود که بخش مهمی از شـعرهای خود را به ذکر اهل‌بیت(ع) اختصاص داده است.

وی "مناسـبت عید غدیـر" را با زیباتریـن قصیده‌ها و در ۳۰۸۵ بیت بی‌نظیر و با دقت نظری بسیار ثبت کرده که به نام "حماسه غدیر" شناخته شـده است؛ حماسه‌ای که او در بستر بیماری آن را سرود.

پولس سلامه در مقدمه کتابش "عید غدیر" می‌نویسد: «به عنوان یک مسـیحی در برابر عظمت مردی سـر تعظیم فرود می‌آورم که میلیون‌ها تن از مردم شـرق و غرب زمین، پنج بار در روز نـام او را بر زبان می‌آورنـد. مردی که در میان زادگان حوا، بزرگمردتر و پراثرتر و جاودانه‌یادتر از او یافت نمی‌شـود. مردی که از تاریکی‌های جاهلیت سر برآورد و همراه او دنیایی برآمد که او سایه پرچم پرمجدی را بر آن افکند که روی آن با خطی از نور نوشته شده است: لا اله الا الله و الله‌اکبر.»

وی همچنین در این اثر ارزشـمند که جزو یکی از بهترین آثار حماسـی ادبیات عرب در دوره معاصر محسوب می‌شود و به وقایع تاریخی مقارن ظهور اسلام تا نهضت عاشورا پرداخته است، این پرسش را مطرح می‌کند که چرا پیامبر(ص) از میان یارانش، علی را انتخاب کرده و کسانی او را به گمراهی متهم کرده‌اند. پولس چنین پاسـخ می‌دهد: «اگر بزدلی هم سیره او را بخواند، نخوت در سـینه‌اش لبریز می‌شـود و قهرمانی او را به خود می‌خواند. بر آن بازوی سـتبر بود که اسـلام در زمان نوپایی‌اش تکیه زد.

وی می‌افزاید که اگر تشیع را کسانی مایه نقص اشخاص و کینه به گروه‌هایی بشمارند و آن را ماجراجویی‌هایی در سقوط به پرتگاه‌هایی خطرناک معرفی کنند، من چنین نیسـتم و اگر تشـیع به معنای حب علی و اهل‌بیت و انقلابی بر سـتم و آه و دریغ بر مصیبت‌هایی باشـد که بر حسین و فرزندانش رفت، من شیعی‌ام.

ترجمـه ابیاتی معدود همراه با متن آن را به مناسـبت عید سـعید غدیـر و با گرامیداشـت زنده‌یاد پولس سـلامه تقدیم می‌کنم:

عید بر همگان فرخنده باد...

مگو تنها شـیعیان هوادار علی هستند. چرا که هر منصفی شیعه علی است.

علی فخر تاریخ است نه فخر ملتی که او را برگزید و مدعی ولایت اوست.

اگر ذکر و یاد او بر سـیاهی شـب چیره شود، صبح صادق نمایان شود.

ای علـی! زمانه‌های روزگار این رشـته سـخنم را از وحی تو گرفتم.

ای سـالار سخن! این سروده به‌عنوان وفاداری به توست و

خدا را شاکرم که وفادارم.

ای سـالار دین اسلام مایه بسـی افتخار من است که نام ترا بر زبان آورم.

حقانیت چنان در دل یک مسیحی تجلی یافت که از شدت عشقش علوی شد.

من آن عاشـق دلاوری و الهام باطنی و عدل و خوی علی هستم.

گرچه علی پیامبر نیست، اما خلق و خوی پیامبری دارد.

ای پـروردگار دو جهان، مهر پدرگونه خود را شـامل حال اهل‌بیت بفرما!

و مرا پاداش آنچه دستم قلم زده و اشک دیدگانم را جهیده عطا بفرما!

جهان پس از حضرت رسـول انسـانی ماننـد علی به خود ندیده است.

ای آسمان و زمین شاهد باشید و فروتنی کنید که من ذکر علی را زمزمه کرده‌ام...

متن عربی ابیات پولس سلامه:

لا تَقُـل **شـیعةٌ** هواةُ علـیٍّ إنّ کلّ منصفٍ شـیعـیاً

هُوَ فخرُ التاریخِ لا فخرَ شـعبٍ یصطَفیهِ ویدعیهِ وَلیـاً

ذِکْرُه إن عَری وجومَ اللیالی شـقّ فی **فلقة** الصباح نَجیا

یاعلی العصورِ هـذابیانی صِغتُ فیـه وحـی الإمـام جلیـا

یـا أمیرَ البیان هـذا وفائـی أحمَـدُالله أن خُلِقـتُ وفیـا

یا أمیرَ الإسـلام حَسْـبی فخراً أنّنی منک مالیٌ أصغَرَیا

جَلجَلَ الحقُ فی المسیحی حتی صَارَ مِن فَرطِ حُبِهِ عَلَویـًا

أنا مَـن یعشـقُ **البطولةَ** والإلهامَ والعدلَ والخلقَ الرَضِیـا

فـإذالم یکـن عَلـی نَبیـا فَلَقَـد کانَ خُلُقُـهُ نَبوّیـا

أنـتَ ربُ للعالمیـنَ الهـی فَأنلهُـم حَنانَـکَ الأَبَویـا

وأَنلنی ثوابَ ما سَـطـرَت کَفّی فهاجَ الدموع فی مقلتیا

سِـفرُ خیرُ الأنام مِن بعدِ طَـهَ مَا رَأَی الکونُ مِثلَهُ أَدمیـاً

یا سماءُ اشهَدِی ویا ارضُ قَرّی واخشَعِی إنّنی ذَکَرتُ عَلیـًا

مال بردن به خون ریختن می‌انجامد

یکـی از خلفا بـر یکی از متعلقان دیوان، دیناری خیانـت بدید، معزولش کرد. طایفـه بزرگان پس از چند روز شـفاعت کردند که بدینقـدر آن بنده را از خدمت درگاه محـروم مگردان. گفتا غرض مقدار نیسـت غرض آن که چون مال بِبَرَد و باک ندارد، خون رعیت بریزد و غم نخورد.

سعدی علیه الرحمه

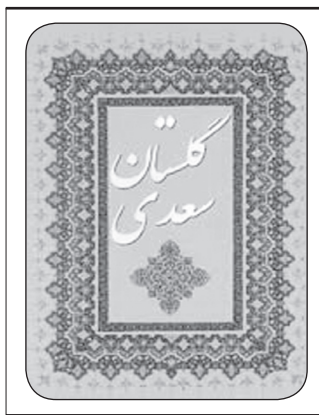

آگهی دعوت به مجمع عمومی فوق‌العاده (نوبت سوم)
شرکت تعاونی مسکن کانون کارشناسان رسمی دادگستری استان بوشهر (شماره ثبت ۱۰۰۳۵)

تاریخ انتشار آگهی: ۹۹/۰۵/۲۱

بـه آگاهی می‌رسـاند، با توجه به این‌کـه مجمع عمومی فوق‌العاده نوبت دوم شـرکت تعاونی مسـکن کانون کارشناسان رسمی دادگسـتری استان بوشهر در ساعت ۱۲:۰۰ روز یک‌شنبه ۹۹/۰۵/۱۹ در محل این کانون، به حد نصاب نرسید، مجمع عمومی فوق‌العاده نوبت سوم در ساعت ۱۸:۰۰ روز دوشنبه ۹۹/۰۶/۰۳ در محل کانون کارشناسان رسمی دادگستری استان بوشهر برگزار خواهد شد. از کلیه اعضا دعوت می‌شود با در دست داشتن کارت شناسایی، به منظور تصمیم‌گیری در خصوص موضوعات زیر، در این جلسه حضور یابند:

دستورات جلسه: ۱- طرح و تصویب اساس‌نامه‌ی جدید تعاونی جهت انطباق با قانون اصلاح موادی از قانون بخش تعاون. ۲- تمدید مدت فعالیت شـرکت. ۳- طرح و تصویب آیین‌نامه نحوه برگزاری مجامع عمومی

*در صورتـی کـه حضور عضـوی در مجمع ممکن نباشـد می‌تواند نماینـده‌ای جهت حضور و اعمال رای در مجمع تعیین نماید.

*مکان وکالت‌نامه‌ها و برگزاری مجمع عمومی: بوشـهر، خیابان باهنر، خیابان سـامان، کانون کارشناسان رسمی دادگستری استان بوشهر

*زمـان وکالت‌نامه: سـاعت ۰۹:۰۰ تـا ۱۳:۰۰ صبح روزهای شـنبه ۹۹/۰۶/۰۱ و یک‌شـنبه ۹۹/۰۶/۰۲

هیات مدیره تعاونی مسکن کانون کارشناسان رسمی دادگستری استان بوشهر

«آگهی تجدید مزایده عمومی یک مرحله‌ای»
نوبت دوم

شـهرداری اسلامشهر در نظر دارد به استناد مجوز شماره ۵/۱/۱۶۲۸ مورخ ۹۶/۹/۱۶ شـورای محترم اسلامی شهر اسلامشـهر نسـبت به واگـذاری محل بهره بـرداری مرکز معاینه فنی مکانیزه شماره یک اسلامشهر (بصورت اجاره) به شرح ذیل از طریق برگزاری تجدید مزایده عمومی واگذار نماید. بدینوسـیله از اشـخاص حقوقی واجد شرایط دعوت میگـردد جهت شـرکت در تجدید مزایده و دریافت اسـناد همـراه با معرفی نامه و مهر شـرکت بـه اداره قراردادهای شهرداری اسلامشهر مراجعه نمایند . ضمنا مهلت دریافت و ارسال پیشنهادات حداقل ده روز پس از چاپ آگهی نوبت دوم خواهد بود هزینه درج آگهی در روزنامه به عهده برنده تجدید مزایده عمومی می باشد .

مدت اجاره : یکسال تمام شمسی

صلاحیت : اساسـنامه مرتبـط با موضوع تجدیـد مزایده و رزومه کاری مرتبط

مبلغ پایه کارشناسی اجاره ماهانه : ۷۰۰/۰۰۰/۰۰۰ریال

مبلغ سپرده شـرکت در تجدید مزایده : ۵۰۰/۰۰۰/۰۰۰ ریال

هزینه دریافت اسناد تجدید مزایده : ۲/۱۸۰/۰۰۰ ریال

مهلت دریافت اسناد : ۹۹/۵/۲۰ الی ۹۹/۵/۳۰

مهلت تحویل اسناد : ۹۹/۶/۱

حسین طلا ــ شهردار اسلامشهر

آگهی شرکت تعاونی مسکن فرهنگیان شماره ۲ شهریار

باتوجـه به اینکه تعاونی مسـکن در شـرف فـروش زمینهای پلاک ثبتی خود به شـماره هـای فرعـی ۳۳۴-۳۳۵-۳۳۹-۳۴۱ همه از اصلی ۴۹ به متراژ حدودا ۱۵۴۰۰متر واقع در شهریار میدان بسیج خیابان بابا بزرگی با اعلام آمادگی اکثریت اعضای محترم می‌باشد لـذا ضمـن اعلام به کلیـه اعضای محترم که سـهامدار می باشـند درخواست میگردد در صورت هرگونه درخواست ، اعتراض ،مشاوره و .... موارد خود را به صورت کتبی تا سـه روز بعد از انتشـار به دفتر تعاونـی ارایـه دهند.کلیه ادارات و سـازمانها و اماکن نیز در صورت هرگونه مغایرتی و درخواستی درخواست خود را کتبا تا سه روز پس از انتشـار اعلام نمایند .در غیر اینصورت هیچ‌یک از افراد سهامدار ادارات و سازمانها و .....حق هیچ اعتراضی را نخواهند داشت.

رئیس هیئت مدیره تعاونی مسکن فرهنگیان شماره ۲ شهریار

آگهی دعوت از مجاورین پلاک ۱۳۳۵ اصلی بخش یک شهر کاشمر

بدینوسـیله به مالکین پلاکهای ۱۳۳۶ و ۱۳۳۹ و ۱۳۳۴ اصلی بخش یک شـهر کاشـمر ابلاغ می‌گردد با توجه به اینکه وقت تعیین متراژ و مسـاحت پلاک ۱۳۳۵ اصلی بخش یک شـهر کاشـمر مورد تقاضای خانم انیس میرجردوی و غیره که در مجاورت ملک شـما می‌باشـد در روز ۵شنبه مورخ ۱۳۹۹/۰۵/۲۳ ساعت ۱۰ صبح تعیین گردیده و در محل انجام خواهد شـد چنانچه در مـورد حدود و حقوق ارتفاقی ملک مزبور حقی برای خود قائل هسـتید و یا اختلافی با مجاور مزبور دارید می‌توانیـد در روز و سـاعت مقرر در محل وقوع ملک واقع در کاشـمر خیابـان ۱۵ خرداد انتهای ۱۵ خرداد ۵ حاضر گردیده و برابر کد ۹۱۴ مجموعه بخشنامه‌های ثبتی مطالب خود را اظهار دارید. بدیهی است در صورت عدم حضور، عملیات ثبتی برابر مقررات ادامه می‌یابد.

م الف ۹۸

محمد محمدزاده ــ رئیس ثبت اسناد و املاک کاشمر

آگهی مزایده عمومی

شـرکت تعاونی مصرف کارکنان وزارت جهاد کشـاورزی درنظـر دارد تعدادی سـردخانه ۴ و ۶ متری ۱/۵اسـب بخـار ، ۲ اسـب بخار و ۳ اسـب بخار خـود را از طریق مزایده عمومی به فروش رساند.

متقاضیـان خرید مـی توانند از تاریخ چـاپ آگهی بمدت سه روز در محل شرکت تعاونی به آدرس: میدان انقلاب، خیابـان کارگـر جنوبـی، نبش کوچـه کاج، پـلاک ۹۲۶، سـاختمان شهید رحیمی از ملک مورد نظر بازدید به عمل آورده ویا جهت کسـب اطلاعات بیشـتر با شـماره تلفن ۰۹۱۲۶۱۵۸۰۹۸ تماس حاصل نمایند.

شرکت تعاونی مصرف کارکنان وزارت جهاد کشاورزی

آگهی دعوت از مجاورین پلاک ۵۱۷ اصلی بخش شهر کاشمر

بدینوسـیله به مالکین مجاور پلاک ۵۱۷ اصلی بخش شـهر کاشـمر بشرح ذیـل ابلاغ می‌گـردد: نظر به اینکه وقت تعیین متراژ و مسـاحت پلاک فوق مـورد تقاضای آقای کاظم‌بیگی که در مجاورت ملک شـما می‌باشـد در روز چهارشـنبه مورخ ۱۳۹۹/۵/۲۲ ساعت ۹/۵ صبح تعیین گردیده و در محل انجام خواهد شـد چنانچه در مورد حدود و حقوق ارتفاقی ملک مزبور حقی برای خود قائل هستید و یا اختلافی با مجاور مزبور دارید می‌توانید در روز و ساعت مقرر در محل وقوع ملک واقع در کاشمر خیابان ۱۷ شهریور روبروی تکیه حسـینی حاضر گردیده و برابر کد ۹۱۴ مجموعه بخشـنامه‌های ثبتی مطالـب خود را اظهار دارید. بدیهی اسـت در صـورت عدم حضور، عملیات ثبتی برابر مقررات ادامه می‌یابد. م الف ۹۶

محمد محمدزاده ــ رئیس ثبت اسناد و املاک کاشمر

۱ - آقـای سـیدجلال میرجلیلی مالک پلاک‌های یـک فرعی از ۵۱۷ و ۵۱۸ اصلی شهر مجاور حد جنوبی و غربی

۲ - خانم فاطمه فرزانه مالک پلاک ۵۱۶ اصلی شهر مجاور حد شمالی

آگهی حصر وراثت

حسـب حکایـت پرونـده کلاسـه ۹۹۰۰۳۵۰ شـادروان مرحـوم میرمیکائیـل مرتضوی امرالـه در تاریـخ ۱۳۹۹/۰۵/۱ فوت نموده و وراث حین الفوت ایشان عبارتند از :

۱.نام: میرقادر ، نام خانوادگی: مرتضوی امراله ، شـماره شناسـنامه: ۱۷۱۷۳۰۵۵۲۰ ، تاریخ تولد: ۱۳۵۸ ، نسبت مرحوم: پسر متوفی

۲.نـام: میراسـماعیل ، نـام خانوادگـی: مرتضـوی امرالـه ، شـماره شناسـنامه: ۱۳۷۲۰۷۹۰۱۷ ، تاریـخ تولد: ۱۳۶۲ ، نسـبت مرحوم: پسر متوفی

۳.نام: سـکینه ، نام خانوادگی: مرتضوی امراله ، شـماره شناسـنامه: ۱۷۱۰۱۰۲۳۶۵ ، تاریخ تولد: ۱۳۷۰ ، نسبت مرحوم: دختر متوفی

۴.نام: میرمحمد ، نام خانوادگی: مرتضوی امراله ، شماره شناسنامه: ۱۳۶۲۶۵۰۰۶۴ ، تاریخ تولد: ۱۳۷۸ ، نسبت مرحوم: پسر متوفی

۵.نام: میراحمد ، نام خانوادگی: مرتضوی امراله ، شـماره شناسنامه: ۱۷۱۰۳۴۷۴۸۱ ، تاریخ تولد: ۱۳۷۹ ، نسبت مرحوم: پسر متوفی

۶.نـام: زینـب ، نـام خانوادگـی: قائمی بهادر ، شـماره شناسـنامه: ۱۳۷۰۸۰۰۷۸۹ ، تاریخ تولد: ۱۳۵۱ ، نسبت مرحوم: همسر متوفی

مراتـب برای یک نوبت آگهی می شـود تا هر کسـی اعتراضی به آن دارد و یا وصیت نامه ای از متوفی نزد کسی باشد ظرف مدت یک ماه از تاریخ نشر آگهی به شورای حل اختلاف واحد ۴ بستان آباد تقدیم دارد و الا گواهی صادر خواهد شد.

رئیس شورای حل اختلاف واحد ۴ شهرستان بستان آباد

آگهی حصر وراثت

آقـای واحـد هوشـمندی نیا دارای شناسـنامه شـماره ۲۸۰۵۲ به شـرح دادخواست به کلاسـه ۹۹۰۰۰۴۱۶ از این حوزه درخواست گواهی حصر وراثت نموده و چنین توضیح داده که شـادروان صدیقه حسینی به شماره شناسـنامه ۱۳۴ در تاریخ ۹۳/۱۰/۲ در اقامتگاه دائمی خود بدرود زندگی گفتـه ورثـه حین الفـوت آن متوفی - متوفیه منحصر اسـت بـه ۱- احمد هوشـمندی نیا به ش ش ۶۲۲ فرزند متوفی ۲- ابوالقاسـم هوشمندی نیا به ش ش ۲۹۱ فرزند متوفی ۳- واحد هوشـمندی نیا به ش ش ۲۸۰۵۲ فرزند متوفی ۴- محمدرضا هوشـمندی نیـا به ش ش ۶۱۹ فرزند متوفی ۵- زهـرا هوشـمندی نیـا بـه ش ش ۳۱۶ فرزنـد متوفـی ۶- غلامرضـا هوشـمندی نیا به ش ش ۲۰۳ فرزند متوفی ۷- معصومه هوشـمندی نیا بـه ش ش ۴۶۵ فرزند متوفی و لاغیر اینک با انجام تشـریفات مقدماتی درخواسـت مزبـور را در یک نوبت آگهی می نماید تا هر کسـی اعتراضی دارد و یا وصیت نامه از متوفیه نزد او باشـد از تاریخ نشر آگهی ظرف یک ماه تقدیم دارد د الا گواهی صادر خواهد شد. م الف ۶۵۰

رئیس حوزه شماره ۱۱۴ شورای حل اختلاف نهاوند

رونوشت آگهی حصر وراثت

آقای علی‌اصغر صادقی کلانی بشناسنامه شماره ۶۱۶۹۷۶۶۰۰۱ باستناد شهادتنامه و گواهی فوت و رونوشـت شناسـنامه ورثه، درخواستی بشماره ۴۶۷/۲/۹۹ تقدیم این شـورا نموده چنین اشـعار داشـته اسـت که شـادروان علیمراد صادقی کلانی بشناسـنامه شـماره ۲۲۰ در تاریخ دوشـنبه ۲ مهر ۱۳۹۷ درگذشته و ورثه وی در هنگام درگذشت عبارتند از

۱- علی‌اصغـر صادقی کلانی فرزند علی‌مراد شـماره شناسـنامه: ۶۱۶۹۷۶۶۰۰۱ نسبت با متوفی: فرزند

۲- رسیده صادقی فرزند علی‌مراد شماره شناسنامه: ۵۲۹ نسبت با متوفی: فرزند

۳- شیخمراد صادقی فرزند علی‌مراد شـماره شناسـنامه: ۵۲۸ نسـبت با متوفی: فرزند

۴- احدیه صادقی کلانی فرزند علی‌مراد شماره شناسنامه: ۶۱۶۰۲۱۳۴۰۷ نسبت با متوفی: فرزند

۵- حمیده صادقی فرزند علی‌مراد شماره شناسنامه: ۶۸۸ نسبت با متوفی: فرزند

۶- علیمراد صادقی کلانی فرزند شاهمراد شناسنامه: ۲۲۰ نسبت با متوفی: فرزند

اینک با انجام تشـریفات مقدماتی درخواسـت مزبور را در یک نوبت آگهی می‌نماید. تا هرکس اعتراضی دارد و یا وصیت‌نامه از متوفی نزد او باشـد. از تاریخ نشـر آگهی ظرف یک ماه به شورا تقدیم دارد و الا گواهی صادر خواهد شد.

رئیس شعبه دوم حقوقی شورای حل اختلاف ایوان - محمدعلی خسروی

رونوشت آگهی حصر وراثت

آقای علی‌اصغر صادقی کلانی بشناسنامه شماره ۶۱۶۹۷۶۶۰۰۱ باستناد شهادتنامه و گواهی فوت و رونوشـت شناسـنامه ورثه، درخواستی بشماره ۴۶۷/۲/۹۹ تقدیم این شـورا نموده چنین اشـعار داشـته اسـت که شـادروان علیمراد صادقی کلانی بشناسـنامه شـماره ۲۲۰ در تاریخ دوشـنبه ۲ مهر ۱۳۹۷ درگذشته و ورثه وی در هنگام درگذشت عبارتند از

۱- علی‌اصغـر صادقی کلانی فرزند علی‌مراد شـماره شناسـنامه: ۶۱۶۹۷۶۶۰۰۱ نسبت با متوفی: فرزند

۲- رسیده صادقی فرزند علی‌مراد شماره شناسنامه: ۵۲۹ نسبت با متوفی: فرزند

۳- شیخمراد صادقی فرزند علی‌مراد شـماره شناسـنامه: ۵۲۸ نسـبت با متوفی: فرزند

۴- احدیه صادقی کلانی فرزند علی‌مراد شماره شناسنامه: ۶۱۶۰۲۱۳۴۰۷ نسبت با متوفی: فرزند

۵- حمیده صادقی فرزند علی‌مراد شماره شناسنامه: ۶۸۸ نسبت با متوفی: فرزند

اینک با انجام تشریفات مقدماتی درخواست مزبور را در یک نوبت آگهی می‌نماید. تا هرکس اعتراضی دارد و یا وصیت‌نامه از متوفی نزد او باشد. از تاریخ نشر آگهی ظرف یک ماه به شورا تقدیم دارد و الا گواهی صادر خواهد شد.

رئیس شعبه دوم حقوقی شورای حل اختلاف ایوان - محمدعلی خسروی

آگهی دعوت جلسه مجمع عمومی عادی به طور فوق‌العاده موسسه یاوران نسیم به شماره ثبت ۱۲۳۸۵ شناسه ملی ۱۰۱۰۰۴۷۹۷۴۰

بدینوسـیله از کلیه شـرکای موسسه دعوت می‌شود در جلسـه مجمع عمومی عادی به طور فوق‌العاده، که در ساعت ۱۵ مورخ ۹۹/۰۶/۰۲ در محل خیابان بهنام، مرکز توانبخشی آرمان شایان، طبقه اول تشکیل می‌گردد حضور به هم رسانند.

دسـتور جلسـه عبارت اسـت از: الف - انتخاب اعضای هیئت مدیره و بازرسـان. ب- سایر موارد که در صلاحیت مجمع می‌باشد.

هیئت مدیره

آگهی دعوت مجمع عمومی فوق‌العاده شرکت گلبان (با مسئولیت محدود)
به شماره ثبت ۱۹۷۵۲ و شناسه ملی ۱۰۱۰۰۶۵۲۹۸۰

بدینوسیله از کلیه شرکاء شـرکت گلبان (با مسئولیت محدود) به شماره ثبت ۱۹۷۵۲ و شناسه ملی ۱۰۱۰۰۶۵۲۹۸۰ دعوت بعمل می آید در جلسه مجمع عمومی فوق‌العاده شرکت که در سـاعت **۱۱ صبح** روز **یکشـنبه** مورخ **۱۳۹۹/۰۶/۰۲** در محل **تهران، خیابان دکتر شریعتی، خیابان هویزه، پلاک ۴۲، طبقه ششم** برگزار می گردد، حضور بهم رسانند.

دستور جلسه:

- انحلال شرکت.

هیئت مدیره شرکت گلبان (با مسئولیت محدود)

آگهی دعوت از بستانکاران شرکت تعاونی مسکن کارکنان دفتر مرکزی شیلات ایران (در حال تصفیه) به شماره ثبت ۴۹۲۸۱ و شناسه ملی ۱۰۱۰۰۹۴۴۵۹۲ (نوبت سوم)

مورخ ۱۳۹۹/۵/۲۱

در راسـتای اجـرای ماده ۲۲۵ لایحه اصلاحی قسـمتی از قانون تجارت از کلیه بسـتانکاران اعـم از حقیقی و حقوقی، سازمانها و نهادهای دولتی و غیردولتی و سهامداران محترم شرکت تعاونی مسکن کارکنان دفتر مرکزی شیلات ایران (در حال تصفیه) به شماره ثبت ۴۹۲۸۱ و شناسه ملی ۱۰۱۰۰۹۴۴۵۹۲ که آگهی انحلال آن در روزنامه رسمی کشور به شـماره ۲۱۶۴۱ مورخ ۱۳۹۸/۴/۱۳ منتشـر شـده اسـت دعوت به عمل می‌آید تا ظرف مدت ۶ ماه از تاریخ انتشار آگهی نوبت اول با ارائه مدارک و مسـتندات مثبته ادعای خود در سـاعت اداری به محل تصفیه شـرکت واقع در تهران خیابان دکتر فاطمی غربی سـاختمان سازمان شیلات ایران کدپستی ۱۴۱۸۶۴۶۳۳۱ مراجعه و درخواست خود را کتبا با اخذ رسـید به مدیر تصفیه تسـلیم نمایند. بدیهی است شرکت در مورد هرگونه ادعای خارج از مهلت فوق به شرکت ارائه گردد هیچگونه مسئولیتی نخواهد داشت.

ناصر کرمی راد مدیر تصفیه شرکت تعاونی مسکن کارکنان دفتر مرکزی شیلات ایران (در حال تصفیه)

نیترات آمونیوم را همه جا می‌توان یافت!

به بهانه انفجار در بندر بیروت

بخشی از یک شـهر بر روی گسل ساخته می‌شـود، هـر از گاهی کوه در ایـن منطقه از تبریز ریزش می‌کند. تاکنون شـانس مردمان مانـع از مانـدن آنـان زیرآوارهای کوه شـده اسـت. کلیه دسـت اندرکاران شـهر از ماجرا مطلع هسـتند. شـهردار شـهر در مقام رئیس سازمان نظام مهندسی سـمینار ویژه‌ای برای این موضوع برگزار کرده بود و خود سـخنران جلسـه بود.اما بعد از نشستن دراتاق شهردار و کسـب صندلی، تمام ماجرا فراموش شده باقی مانده است.

اما حالا گسـل نـه تنها زیر شـهر پنهان گردیده اسـت بلکه ساخت و ساز بازار و خانه و هتل و شـاید مدرسه و باشگاه به بالای کوه‌ها و ماورای گسـل انتقال یافته اسـت. همه چیز براساس عادت، عادی شده است. این به مثابه یک نیترات آمونیوم در یک شهر است کمترین حرکت زمین شـهر را نابود می‌سـازد. نابودی شـهر یک بخش از ماجرا است؛عدم همراهی انسـان با طبیعـت، از بین رفتـن حریم منظر انسان، روح او را در دراز مدت آزار خواهد داد.

*

یک برج مسـکونی در کنار ایستگاه تقلیل فشار گاز سـاخته می‌شود؛پمپ بنزین دیوار به دیوار خانه‌های مسـکونی ایجاد می‌شود، خطر بالقوه به نزدیکی محل زندگی انسـان‌ها برده می‌شـود. سال‌ها بی‌خطر و بروز صدمه زندگی ادامه می‌یابد ولی ناگهان بلا سر می‌رسد؛آنگاه یـاد نیتـرات آمونیـوم انبـار شـده در بیروت می‌افتیم.

*

رودخانه شـمال شـهر یعنی "آجی" مملو از آلاینده‌های زیسـت محیطـی و نخاله‌های سـاختمانی گردیده اسـت، آب آلوده می‌شود، آلودگـی در لایه‌هـای خاک نفـوذ می‌کند؛اما هیـچ یـک از سـازمان‌های ناظر و مسـئول، زحمتی بـرای ممانعت از ایـن موضوع بخود راه نمی‌دهنـد. زمانی دیگر خـاک و آب آلوده خواهند بود.

در کنـار ایـن آلودگـی فیزیکـی، آلودگی بصری نیـز به مردم و حتی حیوانات وحشـی هجمـه می‌آورد. یک انبار نیتـرات آمونیوم در اینجا جای گرفته بود.

*

ارزش پـول ملی روز بروز کمتر می‌شـود، در هیچ متن و سـخنرانی تلاش برای افزودن ارزش و تقویـت آن وجود ندارد. رئیس جمهور نمی‌گوید هزار ریال بدهیم و یک هزار دلاری بگیریـم بلکـه می‌گوید؛ واحد پـول را عوض کنیم تا راحت‌تر نابودی ریال را شـاهد باشیم و فقـر بتدریج کل جامعه را فـرا می‌گیرد. فقر در یـک جامعه از بزرگتریـن انبارهای نیترات آمونیوم خطرناک‌تر و مهلک‌تر اسـت. بدیهی اسـت همین کارمنـدان بلندپایه که سـال‌ها پیش از همین طبقه فقرا بودند، دیگر گذشـته را فراموش کرده‌اند. آنان در مقام مرفهین،این انبار نیترات آمونیوم را نمی‌توانند ببینند.

*

هـر روز مواد غذایـی و حتی نـان گرانتر می‌شـوند؛تغذیه بخـش اعظمـی از مـردم تحت‌الشـعاع عـدم مصرف لبنیات و گوشـت قرار می‌گیرد، فقر و سو تغذیه در سیما و قیافه انسان‌ها پدیدار می‌شود، وما متوجه نمی‌شویم که در روزگار و آینده‌ای نه چندان دور مردمی با ضعـف بنیه؛کم هوش و کوتوله خواهیم بود که سیمایی نازیبا دارند.

*

کنکور و آزمون، یک مسـابقه سـالم برای انتخـاب بهتریـن هاست.پزشـک باید هوش کافـی و توانمندی‌های خاص خـود را که گاه ذاتی هستند، داشـته باشند. یک مهندس باید بر ریاضیات مسـلط باشـد. اما موسسات برای ورود بـه دانشـگاه‌ها و چیدمان خاص ورود به دانشـگاه، خبر از دوپینگ را می‌دهند، مافیای جیب زنی کنکور فریاد می‌کشد و قدرت نمایی می‌کند، نتیجه آن حضور تحصیل کردگانی کم سـواد و ناتوان در تجزیـه و تحلیل در مصادر امور یک جامعه می‌گردد. آینده یک سـرزمین در دست ناتوان ترها خواهد بود.

انبارهای نیترات آمونیوم را پر می‌کنیم، چه زمانی انفجار را خواهیم دید.

*

اعضای شورای اسلامی یک شهر سهمیه‌ای برای اسـتخدام منتصبین خود به شـهرداری ایجاد کرده‌اند. آنان بعد از ورود به شـورا، اقدام به اسـتخدام و استفاده از سـهمیه غیر قانونی خـود می‌کنند. همه مردم، فقیـر و غنی آن را می‌بینند؛باسواد و بی‌سـواد هردو متوجه ماجرا می‌شوند و شاید این یک نیترات آمونیوم جهت بهم زدن شوراهای بی‌خاصیت باشد.

*

کارخانه داروسـازی در تبریز بدون مسئول فنـی دائمی تولید می‌کنـد و در نتیجه هزاران داروی آلوده عرضه می‌گردد. ناتوان‌ترین افراد مدیریت سیستم را عهده‌دار هستند. مدیرعامل شـرکت چندین‌بار اخراج شـده است.سازمان تامین اجتماعی آگاهانـه ناتوان‌ترین فرد را در جایگاه مدیر سـازمان نشانده اسـت و خود را بی‌نیاز از پاسخ گویی به صاحبان سازمان یعنی بیمه گذاران می‌داند.

نتیجه عملکـرد غیرمدبرانه هنـوز منفجر نشده اسـت اما ثروت عمومی ناپدید و به هدر می‌رود! این یک نیترات آمونیوم دیگر اسـت. انفجـار خیلی پیش اتفاق افتـاده اما لزوما هر انفجار نیاز به صدا ندارد.

*

در دوران پیـش از کرونا هر هفته در تبریز شـاهد برگزاری کنسـرت پاپ درجـه چندم، با موسـیقی و صدایی شـبیه "نویـز" بودیم. مطرب‌هـا در صحنه‌ها مـواد مخدر و هرزگی را رواج می‌دهند، اما هنرمندان گوشـه نشـین شده‌اند، افول سـلیقه، کاهش فاخر بودن هنر یک سیاست و مسیر شده است. هنر در جامعه با یک نیترات آمونیوم مواجه است.

*

سـه اتاق بـرای تأسـیس مدرسـه کافی اسـت؛هیچکس باور نمی‌کنـد این محل یک مدرسـه غیر انتفاعی در تبریز باشـد. آموزش وپرورش مطلقا طبقاتی شـده اسـت. بخشی از اسـتعدادها و توانمندی‌هـای طبقـه فقـرا تحت تأثیـر فقر آموزش قـرار دارد. فقرا باید فقیر بمانند و کاسـت‌های طبقاتی نانوشته در جامعه اعمـال می‌گردند. آیا فقـر در آموزش و پـرورش نمی‌تواند مانند یک انبـار نیترات آمونیوم باشد؟

*

مردی که از کانال سیسـتم آموزشی "تک درس رشته‌ای پاره وقت" صاحب یک مدرک لیسانس شده، آن مدرک را تبدیل به دو مدرک کارشناسـی ارشد کرده اسـت و از برکت پول عظیم و زد و بندها در دو دانشگاه آمریکایی به ظاهر مشـغول تحصیل شده است که از فشار افکار عمومی ان را پنهان کاری نموده است، او نمی‌تواند یک جمله به زبان بیگانه بسـازد. اما عضو هیئت مدیـره و مدیرعامل دو بانک بزرگ شده اسـت و در نهایت، زندان پذیرای او گردیده است. میلیاردها سو استفاده و آسیب به جامعه زده اسـت. آیـا او مانند یک نیترات آمونیوم نبوده است؟

*

خصوصـی دادن ثـروت عمومـی در کارخانجـات و صنعت‌هـای بـزرگ، نابودی طبیعـت؛از بین بردن باغات داخل شـهرها و بیرون از آن‌ها، مدیرشدن و به تسلط درآوردن منابع عمومی،سـو مدیریت و ضعف مدیریت مانند آنچه در افزایش قیمت بنزین اتفاق افتاد توسـط افراد ناتوان و ده‌ها خطا در سیستم‌ها جملگـی در فقدان قانون و یـا عدم رجوع به آن می‌توانند، مانند نیترات‌های آمونیوم باشند که هـر از گاهی درحال انفجار و یا نشـتی از مخازن هستند.

*

در کنار هر ماده شـیمیایی براساس قوانین بین‌المللی باید MSDS یعنی بروشورداده‌های ایمنی ماده قرار داشته باشد؛در صورتی که این داده‌های مرتبط با ایمنی ماده همراه آن نباشند، پیداکردن آن بسیار ساده است و این اطلاعات در شبکه جهانی اینترنت موجود هستند.

در ام.اس.دی.اس نیتـرات آمونیـوم، ایـن ماده در طبقه بندی مواد قابل اکسـید شدن و آتش‌سوزی قرار داده شده است. نگهداری آن بایـد بدور از حرارت و دمای بالا و در محلی با تهویه خوب باشـد. پوست و چشم تحت تأثیر آن قرار می‌گیرد.

در تماس با چشم باید چشم‌ها شستشو داده شـوند و در زمان حریق بایـد محوطه اطراف آن تخلیه شـود، چون براساس داده‌ها احتمال انفجار وجود دارد.بنابراین آتش‌نشـان‌ها باید از دور نسبت به اطفا حریق اقدام نمایند.

ظـروف آن در تماس با حـرارت با تبخیر گاز و در نتیجـه انفجار مواجه خواهند شـد و در مجـاورت حرارت بودن آن کلا نهی شـده است.

اطلاعات مصرف، انبـارش، جابجایی، دور ریختـن و حمل و نقل مـاده به صورت کامل آموزش و تأکیدهای لازم را داده اسـت. حتی آلایندگـی آن بـرای محیط‌زیسـت، آب‌های جـاری و زیرزمینی نیز مشـخص می‌باشـد. نویسـنده داده‌های ایمنی علیرغم تلاش خود در ثبت تمام موارد در انتهای متن خود نوشـته اسـت، این موارد اقدام‌های پیشگیرانه هستند؛ باید دقت‌هـای لازم و مضاعف نیز همواره در نگهداری ماده بکار بسته شوند.

***

زندگـی روزمـره و مبتنی بر عـادت نتایج خاص خود را دارد، هـر روز از کنار یک ماجرا عبور می‌کنیم و براسـاس عـادت در آن دقیق نمی‌شـویم و یک روز یک شـوک نتیجه عدم دقت خـود را در معـرض دید قـرار می‌دهد. احتمالا ان روز نیز نتوانیم دلیل بروز و پیدایش خطا را متوجه شویم.

انفجار در بندر بیروت و نابودی یک شـهر، یک درس عبرت بزرگ می‌تواند در تمام موارد باشـد. یک شـهر منفجر شـد یک سـرزمین هم می‌تواند منفجر شـود! راحت‌ترین پاسـخ، فرافکنـی و رفتن به سـوی "تئـوری توطئه" باشـد. اما هیچ توطئه و هیچ خطایی بزرگ‌تر از حضـور مدیـران نالایق و عـدم بکارگیری ابـزار قانون در نظارت برانتخـاب این مدیران و عملکرد آنها نخواهد بود.

قانـون و دسـتورالعمل‌ها، "شـاید"، تنها و بهتریـن مرجع سـرزمینی جهت جمـع‌آوری انبارهای پنهان نیترات آمونیوم باشند.

***ظفر حسن‌زاده تبریزی**

با حضور معاون رئیس‌جمهور و مدیران شهری صورت گرفت ؛

افتتاح نمایشگاه دستاوردهای طراحی و ساخت در حوزه حمل و نقل ریلی

بخش خبـری: مراسـم افتتاحیه نمایشـگاه دسـتاوردهای طراحـی و ساخت در حوزه حمل و نقل ریلی روز گذشته با حضور سورنا ستاری معاون علمی فناوری رئیـس جمهور، پیروز حناچـی شـهردار تهـران و مهندس محسـن هاشـمی رئیـس شـورای اسلامی شهر در محل کارخانه شرکت واگن سازی تهران برگزار شد.

معـاون علمـی و فنـاوری رئیس جمهـور در مراسـم رونمایـی از دسـتاوردهای طراحی و ساخت قطار ملـی مترو کـه به صـورت مجازی برگـزار شـد اعلام کرد که تـا پایان سـال یک رام قطار تولید داخل روی ریل مترو قرار خواهد گرفت.

سورنا سـتاری با بیان این که تیر ماه سال گذشـته پروژه ساخت قطار ملی با شـهرداری تهران نهایی شد، گفت: بـرای این پـروژه ۲۰ الی ۳۰ شـرکت دانـش بنیان بـه کار گرفته شـدند و الان یک واگن نهایی شده داریم ولی امید اسـت تا پایان سـال بتوانیـم یک رام قطـار تولید ملی را عرضه کنیم.

وی با بیان این کـه از ۲۶ درصد به ۸۵ درصد در داخلی سازی رسیدیم که گام بزرگی است، افزود: امیدواریم از این روند حمایت شـود تا بتوانیم با اسـتفاده از تولیـدات داخلی از جوان ایرانی حمایت کنیم.

معاون علمی رئیس جمهور با اشاره بـه تلاش‌های انجام شـده ازسـوی جهاد دانشـگاهی برای داخلی سازی قطعات مترو، گفت: تلاش‌ها نشـان می‌دهد که اگر بخواهیـم، می‌توانیم به موفقیت برسـیم و بـه نظرم برای به حرکت درآورن این اکوسیستم باید یک اراده کلی داشته باشیم.

تولیـد قطـار ملـی نیازمنـد بودجه ۵۰۰۰ میلیارد تومانی

همچنین رئیس شـورای اسلامی شهر تهران در این مراسم با تأکید بر این که متروی تهران نماد خودکفایی اسـت، گفت: برای تولیـد قطارهای ملـی ۴۰۰۰ الی ۵۰۰۰ میلیارد تومان بودجه لازم است که دولت باید کمک کند.

مهندس محسـن هاشمی با بیان این که خوشـحالم که شاهد بالندگی متروی تهران به عنوان نماد خودکفایی هستم گفت: متروی تهران متشکل از دو بخش ساختمانی و تجهیزات است که معمولا ۵۰ درصد هزینه‌ها صرف امورات سـاخت و ساز می‌شود که ما در کشـورمان سال‌هاست در این امر به خودکفایی رسـیدیم؛ اما ۵۰ درصد بودجه متـرو صرف تجهیزات ثابت و متحرک می‌شود.

وی با بیان این که در سـال‌های اخیـر مهندسـان ایرانـی در بخش تجهیـزات ثابـت همچـون تهویه و غیره به خودکفایی رسـیدند گفت: اما مشکل ما تجهیزات متحرک است و هنوز سرعت خودکفایی خوب نیست؛ چرا که معمولا تأمیـن مالی پروژه‌ها

به سـمت فاینانس سوق داده می‌شد و این مسئله سبب شد که عمدتا این تجهیزات از خارج کشور وارد شود.

وی با بیان این که تلاش می‌شود که تا پایان امسال یک رام قطار ملی وارد نـاوگان حمـل و نقل شـود اما این راه باید ادامـه یابد، تصریح کرد: برای خرید هر قطار یک میلیون دلار پول لازم اسـت که اگـر این پول را ضرب در ارز نیمایـی کنیم، می‌بینیم که بـرای تولید هر قطـار ملی۴۰۰۰ الـی ۵۰۰۰ میلیارد تومـان پول لازم اسـت که به صـورت تدریجـی باید تزریق شـود. به همین دلیل از دولت و شـهرداری می‌خواهم که از همین حـالا قراردادهای سـاخت قطارهای ملـی بیشـتر را آماده کننـد تا تامین اعتبار شـود و بتوانیـم این قطار را به تولید انبوده برسانیم.

پیشرفت ۴۷ درصدی پروژه «قطار ملی»

پیروز حناچی نیز در مراسم رونمایی از دستاوردهای طراحی و ساخت قطار ملی مترو که به صورت مجازی برگزار شـد با بیان ایـن که امـروز یکی از پروژه‌های شـهرداری تهـران به ثمر نشسته است، گفت: شرایط تحریم هر چقدر که سخت و نامیمون است اما از جهاتی نیز فرصت تلقی می‌شود.

شـهردار تهـران با بیـان این که همکاران ما تلاش می‌کنند با استفاده از ظرفیـت کامل بخـش خصوصی، مشـکلات را حل کنند گفت: امسـال سـال جهش تولید اسـت و قـرارداد شـهرداری و معاونت علمی ریاسـت جمهـوری که یک سـال پیش برای طراحـی و اجرای یک رام قطار منعقد شـد به نیمه رسـیده است و الان این پروژه به ۴۷ درصد پیشـرفت فیزیکی رسـیده و بخش زیـادی از قطعات در داخـل تولید شـده و بخش‌های تولید نشـده نیز صرفـه اقتصادی نداشـته است. وی با بیان این که ۱۵ کلانشهر داریم که راه حل اصلی مشکلات آنها توسعه حمل و نقل عمومی است گفت: مترو یک تصمیم استراتژیک است که امیدواریم با حمایت شرکت‌های داخلی بتوانیم ظرفیت مترو را افزایش دهیم. و امیدواریـم با این روند تمام نیازهای داخلی را تامین کنیـم. حناچی افزود: بیـش از همـه ما در ایـن جمع آقای محسن هاشمی رئیس شورا خوشحال است، چرا که زحمات ایشان درمتروی تهران به ثمر نشسته و به نمایندگی از همکارانمان در شـهرداری، از زحمات وی تشکر می‌کنیم.

سخنگوی شورای نگهبان:

افرادی که در گذشته ردصلاحیت شده‌اند برای ۱۴۰۰ ثبت‌نام نکنند

سـخنگوی شـورای نگهبان در خصـوص اعلام برخی از اسـامی برای ریاست جمهوری ۱۴۰۰، گفت: شورای نگهبان هنوز درگیر انتخابات نشده است و در این زمینه ورود نکرده و اقدامی نیز نکرده است.

دکتـر عباسـعلی کدخدایی تصریح کـرد: افراد از جهـات قانونی افـراد می‌توانند در هر زمـان ثبت‌نام کنند اما می‌توان توصیه کرد افرادی که در گذشته رد صلاحیت شده‌اند، دیگر ثبت‌نام نکنند.

وی در ادامـه هیـات نظارت بر رفتـار نمایندگان مجلس شورای اسـلامی را فاقد کارایی لازم ارزیابی کرد و گفت: شـورای نگهبان هر ۴ سال یکبار نظارت خود بـر نماینـدگان را اعمـال می‌کند؛ بهتر اسـت نظارت‌ها در طول ۴ سال باشد.

کدخدایـی درباره مرحلـه دوم انتخابات هم گفت: با معاون وزیر کشـور صحبتی در این باره داشتم ستاد مبارزه بـا کرونا اعلام کرده مرحلـه دوم را می‌توانید برگـزار کنید ولی بـا رعایت پروتکل‌های بهداشـتی باشد.

وی افـزود: مرحله دوم انتخابـات در همان تاریخ قبلی برگزار می‌شـود و در شـیوه تبلیغـات تدابیری اندیشـیده می‌شـود تا پروتکل‌های بهداشتی رعایت شود.

سـخنگوی شـورای نگهبان در پاسـخ به سؤالی گفت: با توجه به شرایط کرونا، روند الکترونیکی شدن انتخابات فعال‌تر شده است همکاری‌های خوبی میان ما و وزارت کشور در این باره انجام شده است.

کدخدایـی گفـت: سـلامت انتخابـات و صیانت از آرای مردم برای ما مهم اسـت، هـر مرحله‌ای که وزارت کشـور درباره الکترونیکی شـدن انتخابات به نتیجه برسد و مشکل امنیتی وجود نداشته باشد، آماده همکاری است.

وی دربـاره اصـلاح قانـون انتخابات نیـز گفت: امیدواریـم مجلس همت کند و هرچـه زودتر مصوبه را امـاده کنـد تا اعلام نظر کنیم امـا علاوه بر قانون انتخابات مباحث دیگری مثـل وجود احزاب می‌تواند در توسـعه بحث‌های انتخاباتی ما مؤثر باشد اما الزاما بحث احـزاب با تصویـب قانون حل نمی‌شـود و ما نیازمند ارتقای فرهنگ حزبی هستیم.

کدخدایـی گفـت: البته این موضع شـخصی من است نه شـورای نگهبان. باید همه دسـتگاه‌ها برای

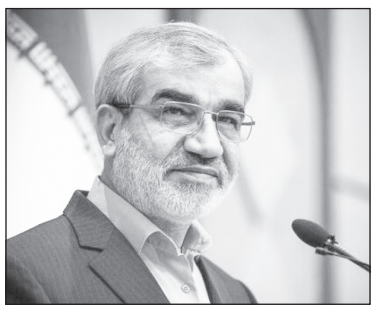

حل مشکلات اراده جدی داشته باشند تا بتوانیم برخی از مباحثی را که در هنگام انتخابات بوجود می‌آید حل کنیم.

وی افـزود: پژوهشـکده شـورای نگهبـان قبلا مطالعاتـی دربـاره نظـام پارلمانی داشـته اگر بحث جدیدی درباره ظرفیت‌های قانون اساسی مطرح شود، آمادگی لازم را جهت نظر مشورتی دارد.

وی ادامـه داد: قبلا مطالعاتی درباره تغییر نظام به نظام پارلمانی داشتیم و اگر الان هم موضوع جدیدی باشد، پژوهشـگران جوان پژوهشکده شورای نگهبان آماده‌اند که در این زمینه مطالعاتی داشته باشند.

سخنگوی شورای نگهبان افزود: مصوبات مجلس در صورتی که در چارچوب شرع و قانون اساسی باشد، مورد موافقت شـورای نگهبان اسـت و اگر طرح‌های ضدآمریکایی کمیسـیون امنیت ملـی مجلس هم در این چارچوب باشد، شورای نگهبان این موارد را تأیید خواهد کرد.

وی در خصـوص واگذاری نظارت بـر نامزدهای شورای شهر به شورای نگهبان گفت: دو بحث است، یکی انتخابات شـوراهای اسـلامی شـهر و روستا و یکی نظارت بـر نمایندگان، آنچه کـه آیت‌الله جنتی اشـاره کرد نظارت بر نمایندگان بود، نسـبت به بحث اول دوسـتانمان در مجلس چنیـن نظری دارند که با توجه به اینکه مجلس سـازوکار نظارت مؤثر در بحث انتخابات شوراهای اسلامی شهر و روستا را ندارد، این کار را به شورای نگهبان واگذار کنند.

کدخدایی یادآور شـد: در مصوبات مشابهی که در سـال‌های گذشته برای‌مان ارسـال شده بود، اعضای شـورای نگهبان اشـکال اصل ۹۹ را گرفتند چون در آنجـا نظارت را بر انتخابات به عهده شـورای نگهبان نهـاده اسـت، از این جهت این ایراد را در گذشـته ما گرفته‌ایـم بایـد منتظر طرح مجلس باشـیم اگر مثل طرح‌های گذشـته باشد، شـورای نگهبان آن را قبول نخواهد کرد.

وی تأکید کرد: نظارت بر نمایندگان مجلس که ما مطرح کردیم، بحث شـخصی شورای نگهبان نیست بلکه موضوعی اسـت که قانون اساسـی تأکید کرده است.

سخنگوی شـورای نگهبان درباره آخرین وضعیت لایحـه حذف چهـار صفر از پول ملی اظهار داشـت: متأسـفانه از وقتی که بـه لایحه ایـراد گرفتیم و به مجلس رفته و هنوز برنگشـته و اگر برای ما ارسـال شود حتما اطلاع‌رسـانی می‌کنیم. از دوستان مجلس آن را بپرسید.

کدخدایی همچنین درباره طرح مالیات بر خانه‌های خالـی، گفت: مجلس یازدهم همت کرده اسـت و در حوزه معیشـت قوانین را به تصویب رسـانده است و امیدواریم ادامه پیدا کند. طبیعتا طرح‌ها و لوایح مربوط به معیشـت مردم نباید مغایر با شـرع و قانون اساسی باشد و شورای نگهبان هم در این صورت آمادگی دارد آنها را سریع‌تر بررسی و تأیید کند.

حاجی میرزایی:
بازنشستگان با صندوق ذخیره فرهنگیان تسویه نکنند

وزیـر آموزش و پرورش، از بازنشسـتگان خواسـت در صـورت امکان با صندوق ذخیره فرهنگیان تسـویه نکنند و از امکان حقوقی برای تداوم عضویت خود اسـتفاده کنند تا از سـود سـرمایه‌گذاری‌های بزرگ انجام شده، بهره‌مند شوند.

به گـزارش وزارت آموزش و پرورش محسـن حاجی میرزایی روز دوشـنبه در یادداشـتی در خصوص صندوق ذخیره فرهنگیان آورده است: پنجشنبه گذشته، به مناسبت افتتـاح مجتمع پتروشـیمی کیمیای پـارس خاورمیانه، در معیـت رئیس‌جمهوری محترم بـودم و در آنجا صحبتم را با این پرسـش آغاز کـردم که وزیـر آموزش‌وپرورش در آیین افتتـاح یک پروژه صنعتی و اقتصـادی چه می‌کند؟ پاسـخ اجمالی در آن نشسـت این بود که بنـده به عنوان امین و نماینـده فرهنگیان در هیأت امنای صندوق ذخیره فرهنگیـان که یک بنگاه اقتصادی اسـت، در آنجا حضور داشتم.

وی در این یادداشت می‌افزاید: این موضوع را فتح باب خوبی می‌دانم تا درباره صندوق، با فرهنگیان عزیز کشور، نکاتی را در میان بگذارم.

در بخش پایانی یادداشـت وزیـر آموزش و پرورش در خصوص صندوق ذخیره فرهنگیان اینگونه آمده است:

چند پیشنهاد به همکاران فرهنگی: مجموعه این موارد، بـه علاوه افزایش ارزش روز دارایی‌ها، نویدبخش آینده‌ای روشـن برای اعضـای صندوق ذخیره فرهنگیان اسـت و براین اسـاس، چند پیشنهاد به همه عزیزان فرهنگی، ارائه می‌شـود. یکی اینکه ۲۰ درصد باقی مانـده از فرهنگیان عزیـزی که هنوز عضو صندوق نشـده‌اند، به عضویت آن درآیند.

دوم اینکه سـهم کسر از حقوق خود را تا سقف ممکن افزایـش دهنـد تا سـود و سـهم دولت بیشـتری به آنها اختصاص یابد.

سـوم و آخر اینکه بـه بازنشسـتگان عزیز پیشـنهاد می‌شـود در صـورت امکان با صندوق تسـویه نکرده و از امکان حقوقی برای تداوم عضویت خود استفاده کنند تا از سود سرمایه‌گذاری‌های بزرگ انجام شده، بهره‌مند شوند. متقابلاً، برای پیش‌بینی راهکاری در جهت کمک معیشتی این عزیزان و همه اعضای صندوق، ارائه کارت اعتباری به معلمان درحال پیگیری است که ان‌شاءالله اخبار خوش آن نیز به‌زودی به اطلاع فرهنگیان عزیز خواهد رسید.

آگهی دعوت مجمع عمومی فوق‌العاده نوبت سوم شرکت تعاونی اعتبار کارکنان معاونت علمی و فناوری ریاست جمهوری و واحدهای تابعه– شماره ثبت۳۶۹۷۷۹

جلسه مجمع عمومی فوق‌العاده نوبت سوم راس ساعت ۱۴/۳۰ روز دوشنبه ۱۳۹۹/۰۶/۰۳ با دستور جلسه ذیل در محل نمازخانه معاونت علمی و فناوری ریاسـت جمهوری، واقـع در تهران- میدان ونک- خیابـان ملاصدرا- خیابان شـیخ بهایی شمالی- خیابان لادن- پلاک ۲۰ تشکیل می‌گردد. ازکلیه اعضاء دعوت می‌شـود شـخصاً یا وکالتاً جهت اتخاذ تصمیم در این جلسه حضور به هم رسانند.

به اطلاع می رساند تعداد آراء وکالتی هر عضو حداکثر ۳ رای و هر شخص غیر عضو تنها یک رای خواهد بود. اعضای متقاضی اعطای نمایندگی، می‌بایست به همراه نماینده خود حداکثر تا تاریخ ۱۳۹۹/۰۶/۰۳ در محل دفتر تعاونی حاضر تا پس از احراز هویت و تایید وکالت، برگه ورود به مجمع را دریافت دارند.

دستور جلسـه: ۱ - بررسـی و تصویب تغییرات اساسـنامه مـورد نظر بانک مرکزی ج.ا.ا

هیئت مدیره

«آگهی مناقصه عمومی»

شـهرداری شـاهرود در نظـر دارد نسـبت به احـداث پل طبیعـت از طریق برگـزاری مناقصه عمومی اقـدام نماید، لـذا متقاضیان می‌توانند همه روزه به جـزء ایام تعطیل در وقـت اداری جهـت هماهنگی و کسـب هرگونـه اطلاعات بیشـتر با تلفن ۰۲۳-۳۲۲۲۱۲۰۸ واحد امور قراردادهای شـهرداری شـاهرود تماس حاصـل نموده و یـا از طریق سایت شـهرداری به آدرس www.shahrood.ir دانلود اسناد مناقصه فوق‌الذکر را مشاهده و بهره‌برداری نمایند. ضمنا مهلت دریافت اسـناد مناقصـه تا پایان وقت اداری روز دوشنبه مورخ ۹۹/۰۶/۱۰ می‌باشد.

علیرضا حاجی‌محمدعلی ــ شهردار شاهرود

با هدف ارائه خدمات در حوزه سلامت و شادی به کودکان صورت گرفت

رونمایی از ۶ دستگاه اتوبوس اجتماعی توسط شهرداری شیراز

شیراز- خبرنگار روزنامه جمهوری اسلامی: ۶ دستگاه اتوبوس سیار اجتماعی با هدف ایجاد شور و نشاط در بین اقشار مختلف خصوصا کودکان و ارتقا سطح بهداشتی و سلامت روحی جامعه روانه خیابان‌های شیراز شد.

فرماندار شیراز در آیین امضای تفاهم نامه و رونمایی از ۶ پایگاه سیار اجتماعی در این شهر گفت: در فرآیندها و برنامه‌ریزی‌ها معمولا مبنا گسترش فیزیکی امکانات و تجهیزات است و کمتر به ساختارهای نرم افزاری توجه می‌شود.

محمدرضا امیری اهمیت مشکلات اجتماعی و فقر فرهنگی را به مراتب پراهمیت‌تر از سایر حوزه‌ها ارزیابی کرد و گفت: باید با راهکارهای مختلف دیدگاه جامعه را بسوی استقبال از آموزش نرم و اقدامات نرم افزاری تغییر داد.وی خواستار سرمایه‌گذاری بیشتر به روح و روان مردم شد و گفت: در پروژه‌های عمرانی و سخت افزاری با مشخص شدن پیمانکار،مجری و ناظر کار به صورت قدم به قدم به پیش می‌رود،اما در زمینه فعالیت اجتماعی و فرهنگی با ماموریتی به مراتب دشوارتر روبه رو هستیم. فرماندار شیراز با تقدیر از شهرداری این کلانشهر برای راه‌اندازی اتوبوس‌های اجتماعی گفت: باید از همه متخصصان در حوزه‌های مختلف دعوت کرد تا برای خدمت رسانی به مناطق محروم و جامعه توسعه زیربنای اجتماعی و فرهنگی است که باید با هدف مشخص و در زمان و مکان مشخص انجام گیرد؛ بنابراین سرمایه‌گذاری باید در راستای انسان‌سازی و پرورش شهروند کمتر برخوردار بسیج شوند تا بدین وسیله شاهد رکود طیف گسترده‌ای از چالش‌های اجتماعی در این شهر باشیم.

این مراسم گفت: شیوع کرونا در شیراز سدراه فعالیت‌های مجموعه شهرداری نبوده است. مرتضی جعفری با اشاره به برخی از فعالیت‌های معاونت فرهنگی، اجتماعی و ورزشی شهرداری شیراز خاطر نشان کرد: در دوران اوج گیری کرونا این مجموعه در حوزه مجازی با تمام توان وارد میدان شد و از ۸۰۰ شماره تلفن همراه به نمایندگی از ۸۰۰ خانواده ۱۸۰۰ اثر هنری دریافت شد.وی با اشاره به آغاز فرآیند کشف استعداد از آثار هنری ارسال شده افزود: مجموعه شهرداری شیراز در جبهه‌های مختلفی به مصاف کرونا رفت که در این زمینه می‌توان به تولید محتواهای فرهنگی، آموزشی، راه‌اندازی کارگاه‌های تولید ماسک اشاره کرد.معاون شهردار شیراز با اشاره به خدمات مجموعه مدیریت شهری در فضای مجازی گفت: در دوران شیوع کرونا شاهدبرگزاری نشست‌های شیراز شناسی، برپایی کنسرت‌ها و فعالیت‌هایی از این دست به صورت مجازی بودیم که این برنامه‌ها در آینده نیز ادامه خواهد یافت.جعفری از توجه ویژه شهرداری به مفاهیم ارزشی و دینی خبر داد و گفت: با همکاری فرمانداری شیراز شاهد برپایی مراسم شب‌های قدر خودرویی به نحو شایسته‌ای بودیم. همچنین در طرح سی قرار عاشقانه تلاش شد تا رفتارهای نیکوی شهروندی را از دل قرآن استخراج کرده و در جامعه فراگیر کنیم.وی در بخش دیگری از سخنان خود خبر از توزیع ۱۰هزار بسته معیشتی و فرهنگی در میان اقشار آسیب دیده و کمتربرخوردار شهر خبر داد و گفت: پروژه‌های انسان محور شامل گستره‌ای از خدمات می‌شود و باید با نگاهی عدالت محور به خدمت‌رسانی به همه اقشار جامعه پرداخت، در همین زمینه است که اتوبوس‌های مگاترانس(سیار اجتماعی) در زمینه‌های فرهنگی، آموزشی، سرگرمی و... با دارابودن امکانات کتابخانه سینما و بازی به مناطق محروم شهر خدمت‌رسانی می‌کنند.رئیس سازمان فرهنگی، اجتماعی و ورزشی شهرداری شیراز در خصوص راه‌اندازی اتوبوس‌های نشاط اجتماعی گفت: این اتوبوس‌ها با برخورداری از کتابخانه، بازی‌خانه، بخش مشاوره فردی و گروهی، نمایشگاه و سینما به شهروندان خدمات‌رسانی می‌کنند. دکتر مرتضی جعفری اظهار کرد: شهرداری شیراز با دیدگاه توزیع عادلانه خدمات، نشاط و سلامت اجتماعی را در دسترس شهروندان و مناطق کم برخوردار قرار می‌دهد.

*** فرماندار شیراز: اهمیت مشکلات اجتماعی و فقر فرهنگی به مراتب پراهمیت‌تر از سایر حوزه‌ها است**

خدمات اجتماعی اولویت خدمات رسانی شهری

معاون اجتماعی دانشگاه علوم پزشکی شیراز نیز در این مراسم گفت: بحث راه‌اندازی اتوبوس‌های خدمات اجتماعی چند سالی است مطرح است که امروز شاهد به بار نشستن آن در شیراز هستیم. کرامت‌الله افراشی با اشاره به نقش مردم در ارتقا سلامت اجتماعی افزود: در مباحث اجتماعی یک سمت سازمان‌های مرتبط با این حوزه هستند و در سمت دیگر مشارکت مردم قرار دارد و برای دستیابی به سلامت صد در صد نیازمند همکاری همه سازمان‌های ذی ربط و مردم در این خصوص هستیم. وی ادامه داد: امروز سلامت جامعه دارای سه بعد روحی، روانی و معنوی است بگونه‌ای که تحقیقات علمی نشان داده که آنهایی که روح و روان سالمتری دارند دارای عمر بیشتری خواهند بود. وی اضافه کرد: درحالی که در اغلب کشورهای پیشرفته سلامت جسمی در رده آخر به لحاظ اهمیت قرار دارد در کشور ما متأسفانه اولین موردی که به آن توجه می‌شود سلامت جسمی است در صورتیکه اگر سلامت روحی، روانی و اجتماعی باشد مشکلات جسمی هم برطرف خواهد شد.

*** معاون فرهنگی شهرداری شیراز: این اتوبوس‌ها با برخورداری از کتابخانه، بازی‌خانه، بخش مشاوره فردی و گروهی، نمایشگاه و سینما به شهروندان خدمات‌رسانی می‌کنند**

وی در ادامه سخنان خود با اشاره به اینکه نباید عدالت اجتماعی را با مساوات اشتباه گرفت گفت: عدالت اجتماعی با سلامت و مساوات اجتماعی فرق دارد و این اتوبوس‌ها نیز بیشتر در مناطق کمتر برخوردار شیراز فعالیت می‌کنند و در این زمینه تمامی امکانات و متخصصان دانشگاه علوم پزشکی آماده همکاری است. افراشی ادامه داد: درحال حاضر سه تیم دندانپزشکی با امکانات کامل برای ارتقا سلامت و بهداشت دهان و دندان به ویژه برای کودکان حاشیه شهر شیراز در قالب فعالیت این اتوبوس‌ها خدمات رسانی خواهند کرد. در پایان این آیین تفاهم‌نامه‌ای برای توسعه خدمات اجتماعی سیار بین شهرداری،شورای شهر و دانشگاه علوم پزشکی شیراز و همچنین اداره کل کانون پرورش فکری کودکان و نوجوانان، نهاد قضایی و سپاه فجر استان فارس منعقد شد.

کمتر برخوردار بسیج شوند تا بدین وسیله شاهد رکود طیف گسترده‌ای از چالش‌های اجتماعی در این شهر باشیم.

نشاط کودکانه با اتوبوس‌های سیار

رئیس کمیسیون هوشمندسازی شورای اسلامی شهر شیراز نیز در این مراسم گفت: این اتوبوس در حوزه شادی و نشاط کودکانه و سلامت اجتماع فعالیت می‌کنند. دکتر لیلا دودمان عضو شورای اسلامی شهر شیراز نیز در این آیین با اشاره به اینکه طرح‌های توسعه‌ای تنها به سرمایه‌گذاری در امور زیربنایی و اقتصادی محدود نمی‌شود، عنوان کرد: نیاز خوب صورت گیرد.وی خبر از تجهیز این ناوگان به کتابخانه،سینما و پایگاه‌های پایش سلامتی داد و افزود: امروز باید از چهلمین دستگاه اتوبوس مگاترانس رونمایی می‌کردیم با این وجود کلید خوردن این ماجرا اتفاق نیکویی است و امیدواریم مدیریت شهری شیراز که شعار انسان محوری را سرلوحه کار خود قرار داده اهتمام بیشتری به سرمایه گزاری در عرصه شهروندان کوچک داشته باشد.

کرونا سدراه فعالیت‌های شهری نشده است

معاون فرهنگی شهرداری شیراز نیز در

افتتاح بوستان سهراب سپهری در محله پودنک توسط شهرداری شیراز

شیراز- خبرنگار روزنامه جمهوری اسلامی: شهرداری شیراز بوستان سهراب سپهری واقع در ۲۰ متری پنجم پودنک (پروین اعتصامی) خیابان سهراب سپهری را با داشتن بیش از ۵۰۰ درخت سروناز افتتاح نمود. این بوستان دارای مسیر دوچرخه سواری، پیاده روی، آبنما به طول ۲۶۰ متر با ۸۰ فواره سنگی، ۱۵۰۰ اصله درخت، وسایل ورزشی و وسایل بازی کودکان است.

شهردار شیراز در آیین افتتاح بوستان سهراب سپهری گفت: محدوده شهرداری منطقه ۱۱ از مناطقی است که در مسیر شعار انسان‌محوری و تبدیل فضاهای بلااستفاده شهری به فضاهای شهری قدم گذاشته است. مهندس اسکندرپور با بیان اینکه درحال حاضر پروژه‌های متعدد عمرانی برای این منطقه کمتربرخوردار در دست اقدام است، افزود: پارک سایه به همراه یک مجموعه ورزشی مناسب که در مناطق غربی شیراز نیز نمونه آن را نداریم و زورخانه در پارک ارغوان در این منطقه ساخته می‌شود.

وی با اشاره به ساخت پردیس بزرگ تئاتر جنوب کشور در شیراز گفت: هم‌اکنون سقف طبقه نخست این پردیس زده شده است. به دنبال این هستیم که شهروندان برای استفاده از مکان‌های فرهنگی و ورزشی نیاز به رفتن به سایر مناطق شهر نداشته باشند.شهردار شیراز تأکید کرد: معتقدیم باید فضاهای شهری بلااستفاده زنده‌سازی شوند تا به معضل و ناهنجاری برای اهالی محل تبدیل نشود و در این راستا نیز به شهرداران مناطق دستور داده شده برای هر منطقه سه تا پنج پروژه کوچک در راستای این مهم اجرایی کنند. نظری عضو شورای اسلامی شهر شیراز نیز در این مراسم اظهار داشت: جای بسی افتخار است که در آستانه عیدسعیدغدیرخم بوستان سهراب سپهری که روزی یک مخروبه و محل پرسه زدن سگ‌های ولگرد بود امروز به یک بوستان زیبا تبدیل شده است. وی بیان کرد: طرح‌ریزی این پارک محله‌ای با سبک و سیاق باغ ایرانی صورت گرفته و در مدت حدود یک سال به بهره‌برداری رسید.

ناظر شورا در شهرداری منطقه ۱۱ گفت: علاوه بر ۳۵ میلیارد ریال اعتبار هزینه شده برای ساخت این پارک حدود شش میلیارد تومان نیز برای احیاء و بهسازی منطقه صورت گرفته است.نظری با قدردانی از حمایت‌های اعضای شورا و به ویژه شهردار شیراز و شهردار منطقه ۱۱ بیان کرد: علاوه بر ساخت سالن پردیس تئاتر که سرعت خوبی در اجرا دارد به ساخت یک سالن مطالعانه دانش‌آموزی و کتابخانه در این منطقه آغاز می‌شود.نظری گفت: ساخت چند طرح ورزشی در بلوار سرداران، جانبازان شامل زورخانه و سالن کشتی پهلوانی است نیز در دست اجرا است.

قائدی عضو دیگر شورای شهر شیراز نیز اظهار داشت: در ساخت بوستان سهراب سپهری از الگوی باغ ایرانی بهره‌گیری شده که می‌تواند یکی از مقصدهای گردشگری شهروندان باشد.

وی تأکید کرد: نگاه ما در اجرای طرح‌های مختلف عمرانی و فرهنگی این است که شمال و جنوب را یکسان ببینم و شهروندان تفاوتی و تمایزی را احساس نکنند.

معاون عمرانی شهرداری منطقه ۱۱ نیز اظهار داشت: بوستان سهراب سپهری در مساحتی به وسعت ۲۸ هزار مترمربع در منطقه پودنک و منطقه کمتربرخوردار واقع شده که حدود ۱۸ هزار مترمربع آن فضای سبز است.

جعفری بیان کرد: در این بوستان مسیر دوچرخه‌سواری نیز به طول یک‌هزار مترمربع نیز طراحی و اجرا شده است.

مدیرکل دارایی استان فارس:

بازگرداندن ارز، کمک صادرکنندگان به اقتصاد کشور است

شیراز- خبرنگارروزنامه جمهوری اسلامی: مدیرکل امور اقتصاد و دارایی فارس گفت: بازگشت ارز حاصل از صادرات توسط صادرکنندگان، کمک به اقتصاد کشور به ویژه در این روزهای سخت است.

بابک دایی، با گرامیداشت هفدهم مردادماه روز خبرنگار افزود: با توجه به اهمیت موضوع، در جلسه هفته گذشته شورای گفت‌وگوی دولت و بخش خصوصی استان نیز در خصوص بحث بازگشت ارز حاصل از صادرات به سامانه نیما توسط صادر کنندگان استان فارس بحث و تبادل نظر شد.

وی تصریح کرد: براساس گزارش اتاق بازرگانی فارس در این استان مشکلی در زمینه ورود ارز حاصل از صادرات به کشور وجود ندارد و تقریبا تمام صادر کنندگان این استان ارز خود را به کشور بازگردانده‌اند.

او اظهار داشت: از صادر کنندگان انتظار داریم که در شرایط سخت امروز که کشور درگیر جنگ اقتصادی و همچنین بیماری کرونا هست به سود کمتر قانع باشند و به عنوان بخشی از این جامعه به دولت برای عبور از این شرایط کمک کنند.

مدیر کل امور اقتصاد و دارایی فارس افزود: امروز دولت برای وارد کردن کالاهای ضروری و اساسی به ویژه دارو نیازمند ارز است.

دایی اضافه کرد: سیاست دیگری که دولت اتخاذ کرده بحث ممنوعیت واردات کالاهای غیر ضروری است که این اقدام نیز با هدف جلوگیری از خروج ارز انجام می‌شود.بانک مرکزی اوایل مردادماه جاری با صدور اطلاعیه‌ای تأکید کرد که کلیه صادرکنندگان مکلف هستند برابر ضوابط ابلاغی نسبت به برگشت و عرضه ارز صادرات خود به چرخه اقتصادی اقدام کنند.

در این اطلاعیه آمده است: بانک مرکزی جمهوری اسلامی ایران در راستای اجرای سیاست‌های کلان کشور و با توجه به اهمیت و ضرورت برگشت ارز حاصل از صادرات به چرخه اقتصادی کشور به منظور تامین مواد اولیه و کالای واسطه‌ای بخش‌های تولیدی/صنعتی کشور در جهت حفظ اشتغال، تولید و رفاه مردم، براساس سیاست‌های تعیین شده توسط کمیته ماده (۲) مصوبه شورای عالی هماهنگی اقتصادی، دستورالعمل‌های لازم برای برگشت ارز حاصل از صادرات غیرنفتی را تنظیم و از سال ۱۳۹۷ ابلاغ کرده است.

تدارک فارس برای شتاب‌بخشی به تکمیل فرایند ساخت آزادراه شیراز - اصفهان

شیراز- خبرنگارروزنامه جمهوری اسلامی: تکمیل فرایند ساخت آزادراه شیراز-اصفهان طی ماه‌های گذشته در کانون توجه مسئولان کشوری و استانی بوده است و در ادامه این تلاش‌ها، استانداری فارس میزبان نشستی با هدف شتاب‌بخشی به اجرای این طرح بود.

با بهره‌برداری از این آزاد راه بعنوان بزرگترین پروژه آزادراهی فعلی درحال ساخت وزارت راه و شهرسازی در سطح کشور، فارس صاحب ۱۰درصد طول آزادراهی ایران خواهد شد. آزادراه شیراز-اصفهان به طول حدود ۲۲۰ کیلومتر هم اینک حدود ۸۰ درصد پیشرفت فیزیکی دارد که افتتاح این مسیر نقش بسیار زیادی در کاهش مصرف انرژی و فاصله دو کلانشهر شیراز و اصفهان دارد. این آزادراه همچنین از جنبه گردشگری نیز حائز اهمیت است.

استاندار فارس در جلسه رفع موانع تکمیل آزادراه‌های این استان گفت: با توجه به وعده‌های داده شده و انتظارات مردم و علیرغم وجود مشکلات اقتصادی و افزایش قیمت‌ها باید با تلاش، عشق و ایثار آزادراه شیراز-اصفهان تا پایان سال ۹۹ تکمیل و به بهره‌برداری برسد.

عنایت‌الله رحیمی با اشاره به تخصیص اعتبار این آزادراه در سفر مردادماه معاون رئیس جمهوری و رئیس سازمان برنامه و بودجه کشور افزود: پروژه آزادراه درحال ساخت شیراز-اصفهان حداقل روی کاغذ هیچگونه مشکلی در زمینه تامین اعتبار ندارد و اخیرا نیز مبلغ ۵۰۰ میلیارد تومان برای تکمیل این مسیر تخصیص داده شده است.وی با تأکید بر این مطلب که وزارت راه و شهرسازی و سازمان برنامه و بودجه کشور همکاری خوبی برای تامین نقدینگی و تکمیل آزاد راه شیراز-اصفهان دارند، گفت: اعتبارات مورد نیاز تکمیل این پروژه ازسوی دولت به موقع و حتی بسیار جلوتر از تامین سهم سرمایه گذار تخصیص یافته است و عملا دولت برخلاف رویه معمول در این پروژه بسیار جلوتر از شریک بخش خصوصی در زمینه پرداخت بودجه اقدام کرده است.

استاندار فارس اظهار داشت: در زمینه تامین بتن و آسفالت مورد نیاز ساخت آزادراه شیراز اصفهان نیز کارخانجات فارس حاضر به همکاری لازم و حتی در اختیار گذاشتن بتن بصورت نسیه هستند.

وی ادامه داد: در فصل بارندگی پیش رو کار ساخت آزادراه شیراز اصفهان سخت‌تر خواهد شد لذا باید تا با شتاب بیشتری، عملیات تکمیل این پروژه به اتمام برسد.

رحیمی در ادامه تأکید کرد: موضوع تامین آب،برق، خدمات رفاهی،جانبی و ارتباطی و مخابراتی آزادراه شیراز-اصفهان ازسوی متولیان امر پیگیری و تعیین تکلیف شود که در نهایت کار بهره‌برداری از این پروژه معطل عدم ارایه خدمات جانبی قرار نگیرد.وی عنوان کرد: خدمات جانبی این پروژه نیز باید به جد مورد پیگیری قرار گیرد و تا زمان بهره‌برداری از آن مقر پلیس و حداقل ۲ مجتمع رفاهی و جایگاه سوختگیری در میانه این مسیر راه‌اندازی شود که در نهایت کار مردم معطل این خدمات جانبی قرار نگیرد.استاندار فارس افزود: مسائل ایمنی آزادراه شیراز-اصفهان نیز برابر با استانداردهای موجود و مورد تأیید وزارت راه و شهرسازی مدنظر قرار گیرد.وی تأکید کرد: ساخت پروژه آزادراه شیراز اصفهان به مرحله‌ای رسیده که باید ازسوی وزارت راه و شهرسازی بصورت روزانه رصد و کنترل شود.

از دریچه دوربین بومی

نارنجستان قوام

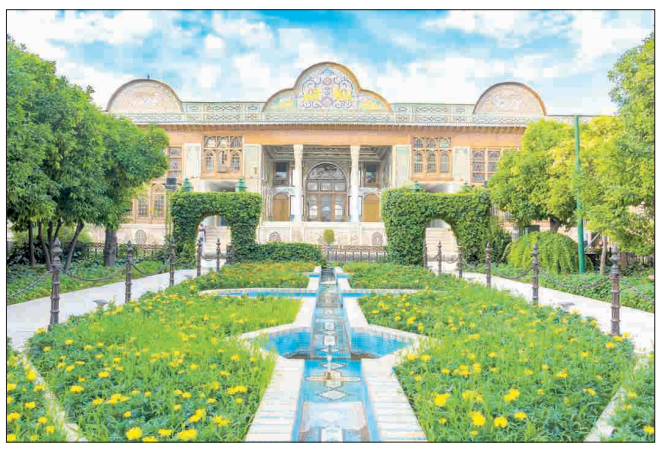

نارنجستان قوام از جمله بناهای تاریخی دوران قاجاریه است که توسط علی محمد خان قوام الملک دوم و فرزندش محمدرضا خان قوام الملک درشهر شیراز بنا گردید. باغ نارنجستان قوام در شیراز در سال ۱۲۵۷ تا ۱۲۶۷ خورشیدی و در دوارن سلطنت ناصرالدین شاه قاجار ساخته شده است. این باغ که محل حکومت قوام الملک بوده به دلیل درخت‌های نارنج فراوانی که در آن کاشته شده به « نارنجستان » معروف است. ساختمان شمالی، عمارت اصلی و مهم نارنجستان و محل پذیرایی از میهمانان حکومتی بوده، از نظر هنری بسیار حائز می‌باشد. در نارنجستان قوام رد پای هفت هنر ایرانی دیده می‌شود و گچبری، نقاشی سنتی، آینه‌کاری، آجرکاری، حجاری، معرق‌کاری و منبت‌کاری در جای جای آن به زیبایی هر چه تمام‌تر جلوه‌گر شده‌اند. نام این اثر از اردیبهشت ماه ۱۳۵۳ با شماره ۱۰۷۳ در فهرست آثار ملی ایران قرار دارد و میراثی مهم از تاریخ این سرزمین به شمار می‌آید.

صعود ۱۰۰ پله‌ای علوم پزشکی شیراز در رتبه بندی وبومتریکس

شیراز- خبرنگارروزنامه جمهوری اسلامی: معاون بین الملل دانشگاه علوم پزشکی شیراز گفت: این دانشگاه در آخرین رتبه بندی بین‌المللی وبومتریکس، صعود ۱۰۰ پله‌ای داشته است.

نصراله عرفانی افزود: در آخرین نتایج اعلام شده ازسوی نظام رتبه بندی وبومتریکس، دانشگاه علوم پزشکی شیراز از رتبه ۱۳۱۵ به رتبه ۱۲۱۵ ارتقاء یافته است.

عرفانی با بیان اینکه در رتبه بندی جدید وبومتریکس، علوم پزشکی شیراز بین دانشگاه‌های علوم پزشکی کشور رتبه ۵ را کسب کرده است، گفت: ارتقاء ۱۰۰ پله‌ای علوم پزشکی شیراز دومین رشد متوالی این دانشگاه در رتبه‌بندی وبومتریکس طی یکسال است. او خاطرنشان کرد: این رشد نتیجه سیاستگذاری‌های جدید دانشگاه علوم پزشکی شیراز در خصوص توجه به اهمیت نشر اینترنتی و تلاش برای نزدیک کردن بازتاب و حضور مجازی دانشگاه به واقعیت دانشگاه است.

تهرانی‌ها دمای ۴۰ درجه را تجربه می‌کنند

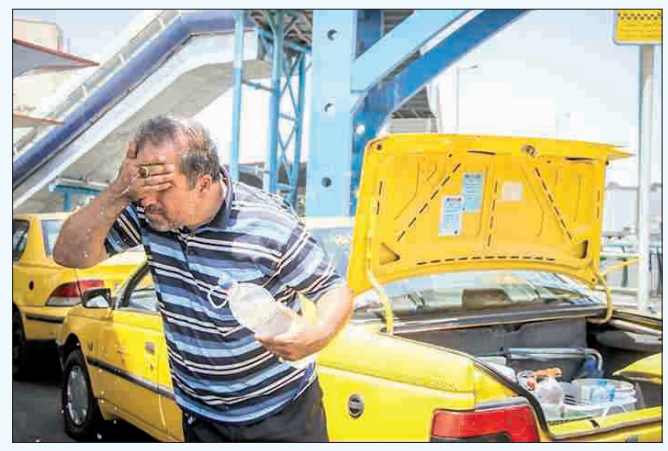

مدیرکل پیش‌بینی و هشدار سریع سازمان هواشناسی از تداوم وزش باد شدید و خیزش گرد و خاک در شرق کشور خبر داد و گفت: حداکثر دما در تهران فردا (۲۲ مردادماه) به ۴۰ درجه سانتیگراد می‌رسد.

صادق ضیاییان در گفت‌وگویی اظهار کرد: طی سه روز آینده در ارتفاعات البرز مرکزی، ارتفاعات هرمزگان، جنوب سیستان و بلوچستان و جنوب فارس در بعضی ساعات رگبار و رعد و برق پراکنده همراه با وزش باد پیش‌بینی می‌شود.

وی ادامه داد: این وضعیت امروز (۲۱ مرداد) در برخی نقاط اردبیل و ارتفاعات آذربایجان شرقی نیز پیش‌بینی می‌شود و در شرق کشور طی روزهای آینده تداوم وزش باد شدید و گرد و خاک دور از انتظار نیست.

مدیرکل پیش‌بینی و هشدار سریع سازمان هواشناسی با اشاره به اینکه سواحل شرقی دریای خزر نیز طی پنج روز آینده مواج خواهد بود، اظهارکرد: در سایر مناطق کشور طی روزهای آینده پدیده قابل توجهی پیش‌بینی نمی‌شود.

ضیاییان در پایان درباره وضعیت جوی تهران طی دو روز آینده گفت: آسمان تهران امروز (۲۱ مرداد) صاف و در بعد ازظهر وزش باد با حداقل دمای ۲۶ و حداکثر دمای ۳۹ درجه سانتیگراد و فردا (۲۲ مرداد) نیز صاف و همراه با وزش باد با حداقل دمای ۲۷ و حداکثر دمای ۴۰ درجه سانتیگراد پیش‌بینی می‌شود.

***تنفس هوای مطلوب در تهران**

براساس پیش‌بینی شرکت کنترل کیفیت هوای تهران، کیفیت هوای تهران در شرایط قبول قبول است اما افزایش غلظت آلاینده «ازن» طی روز باعث کاهش کیفیت هوای برخی مناطق می‌شود.

براساس پیش‌بینی‌های انجام شده در شرکت کنترل کیفیت هوای تهران طی روز با حاکمیت جو آرام و آسمان صاف و با حضور عوامل کافی جهت تولید آلاینده «ازن» احتمال می‌رود بیشینه غلظت این آلاینده در ساعات بعدازظهر مشابه با روز گذشته افزایش یابد و باعث کاهش کیفیت هوای برخی مناطق شود. اماصبحگاه امروز (۲۱ مرداد ماه) با آغاز تردد خودروها و کاهش تندی باد طی ساعات گذشته غلظت آلاینده‌ها به‌ویژه ذرات معلق افزایش پیدا می‌کند و به‌تبع آن کاهش کیفیت هوا در مناطق پرتردد دور از انتظار نخواهد بود.

طی روز افزایش تندی باد باعث پراکندگی آلاینده‌ها می‌شود و علاوه براین بیشینه غلظت آلاینده «ازن» در ساعات بعدازظهر نسبت به روز قبل از میزان کمتری برخوردار خواهد بود بنابراین با بهبود کیفیت هوا شرایط قابل قبول در بیشتر مناطق برقرار خواهد شد.

در اواخر وقت امروز (۲۱ مرداد ماه) تداوم وزش باد از تجمع آلاینده‌ها جلوگیری می‌کند و به‌تبع آن پیش‌بینی می‌شود کیفیت هوا در بیشتر مناطق در محدود قابل قبول قرار خواهد گرفت.

آلاینده شاخص هوای تهران طی ۲۴ ساعت گذشته «دی‌اکسید نیتروژن» با میانگین ۷۶ بود و هوادر شرایط قابل قبول قرار داشت.

کرونا گردی در ساحل خزر

با وجود کرونا و وضعیت بحرانی درکشورمردم همچنان به سفرهای تابستانی خود ادامه می‌دهند مازندران یکی ازاستان‌هایی است که در وضعیت قرمز به سر می‌برد ولی با این وجود مسافران از سراسر کشور به مازندران سفر می‌کنند وخانواده و کودکان خود را طعمه این ویروس بی‌رحم قرار می‌دهند.

پراید هنوز قربانی می‌گیرد

فرمانده انتظامی شهرستان داورزن از واژگونی یک دستگاه پراید با ۴ مصدوم در محور داورزن به سبزوار خبر داد.

سرهنگ اکبر محمدآبادی گفت: در پی اعلام واژگونی یک دستگاه خودرو پراید در محور داورزن- سبزوار، بلافاصله گشت تصادفات به همراه نیروهای امدادی به محل اعزام شدند.

وی افزود: با حضور ماموران در محل و در بررسی‌های اولیه مشخص شد یک دستگاه سواری پراید با ۳ سرنشین که همگی از اعضای یک خانواده بودند از جاده منحرف و واژگون شده است.

وی تصریح کرد: در این حادثه ۳ تن از سرنشینان خودرو به همراه راننده جمعا ۴ نفر به علت شدت جراحات وارده توسط نیروهای امدادی به مراکز درمانی منتقل شدند.

سرهنگ محمدآبادی گفت: علت حادثه برابر اعلام کارشناس پلیس راه عدم توجه به جلو و ناتوانی در کنترل وسیله نقلیه ناشی از خواب آلودگی راننده عنوان شده است.

۵ زخمی بر اثر واژگونی دو کامیونت در بزرگراه شهید باقری

سخنگوی سازمان آتش‌نشانی و خدمات ایمنی شهرداری تهران از تصادف دو دستگاه کامیونت در اتوبان شهید باقری و نشت گازوییل در اثر آن خبر داد.

سید جلال ملکی در این باره اظهار کرد: ساعت ۱۴:۱۸ دقیقه ظهر یک مورد حادثه تصادف در مسیر شمال به جنوب خیابان شهید باقری پایین‌تر از بزرگراه زین الدین، به سامانه ۱۲۵ سازمان آتش‌نشانی شهرداری تهران اطلاع داده شد که دو ایستگاه به محل اعزام شدند.

وی ادامه داد: آتش‌نشانان در مدت زمان پنج دقیقه به محل رسیده و مشاهده کردند که دو دستگاه کامیونت از جمله یک دستگاه خاور که درحال حمل وسایل دامپزشکی بوده با یک دستگاه خودرو کامیونت فوتون که درحال حمل وسایل منزل بوده برخورد کرده و هر دو خودرو واژگون شده بودند.

سخنگوی سازمان آتش‌نشانی تهران گفت: تصادف این دو خودرو موجب ترافیک سنگینی شده بود و نشت گازوییلی که در محل ایجاد شده بود باعث لغزندگی معبر شده بود ضمن اینکه در اثر این حادثه با نرده‌های میانی خیابان شکسته شده بود.

وی گفت: بر اثر این حادثه پنج مرد که سرنشین خودروها بودند دچار مصدومیت شده بودند که به عوامل اورژانس تحویل داده شدند.

آتش‌سوزی در بیمارستان نفت تهران

ساعت ۲ بامداد دیروز در بخش تخصصی بیمارستان نفت واقع در خیابان سرهنگ سخایی آتش‌سوزی روی دادکه خوشبختانه این حادثه تلفاتی نداشت.

کلاهبرداری ۵۰ میلیاردی و فروش ملک با سند جعلی

معاون مبارزه با جعل و کلاهبرداری پلیس آگاهی تهران از دستگیری ۲ جاعل حرفه‌ای که با شناسایی ملکی بلاصاحب در شمال تهران و جعل سند مالکیت کلاهبرداری کرده بودند، خبر داد.

سرهنگ کارآگاه جهانگیر تقی پور گفت: در اوایل تیرماه سال جاری پرونده‌ای از بازپرسی دادسرای ناحیه ۵ تهران مبنی بر جعل سند مالکیت به دادخواهی مرد جوانی به اداره ۱۳ پلیس آگاهی تهران ارجاع شد.

وی عنوان کرد: شاکی با حضور در اداره سیزدهم به کارآگاهان گفت قصد خرید ملکی را داشتم که با بررسی سایت‌های خرید و فروش به یک آگهی در محدوده شمال شهر تهران برخورد کردم که فروشنده قیمتی پایین‌تر از عرف بازار برای فروش ملک آگهی کرده بود. با فروشنده تماس گرفتم و پس از بررسی سند مالکیت وی قرارداد فروش ملک را تنظیم و مبلغ ۵۰ میلیارد ریال به حسابش پرداخت کردم.

این مقام پلیسی گفت: شاکی اظهار داشت، بعد از مدتی شخصی به ملکی که تازه خریده بودم مراجعه کرد و مدعی شد که این ملک برای او است و حدود چند ماهی است به مسافرت خارج از کشور رفته و با نشان دادن سند مالکیتش متوجه شدم سند من جعلی است و فروشنده کلاهبردار است.

وی با بیان اینکه در تحقیقات پلیسی و رصدهای اطلاعاتی رد پای یکی از مجرمان حرفه‌ای به نام "فرشاد" شناسایی شد، تصریح کرد: در گام بعدی از تحقیقات پلیسی، متهم در دهم تیرماه در مخفیگاهش دستگیر و به اداره سیزدهم انتقال یافت.

این مقام انتظامی عنوان کرد: فرشاد ضمن اعتراف به جرم خود اظهارداشت، من با پرسه زنی در مناطق مختلف شهر تهران و با شناسایی املاک فاقد سکنه خود را مالک آنان معرفی و با جعل اسناد مالکیت به همدستی یکی از دوستانم آگهی فروش ثبت می‌کردیم.

سرهنگ تقی پور افزود: در ادامه تحقیقات پلیسی، کارآگاهان بلافاصله مخفیگاه متهم دوم پرونده را در جنوب شهر تهران شناسایی و با هماهنگی‌های قضائی متهم را در مخفیگاهش دستگیر کردند، گفت: با اعتراف متهمان به جرم ارتکابی، هر دو متهم با صدور قرار قانونی ازسوی بازپرس پرونده برای انجام تحقیقات تکمیلی در اختیار کارآگاهان اداره سیزدهم قرار دارند.

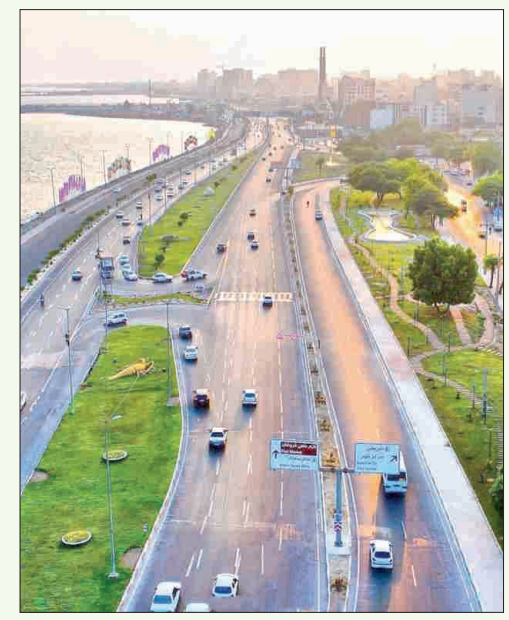

نمایی زیبا از بلوار ساحلی بندرعباس

کشف ۳۰ میلیارد لوازم خانگی قاچاق در جنوب تهران

رئیس پلیس امنیت اقتصادی تهران از کشف یک هزار و ۴ عدد لوازم خانگی قاچاق از انباری در جنوب تهران به ارزش ۳۰ میلیارد ریال خبر داد. به گزارش ایسنا، سرهنگ علی ولی پور گودرزی در این باره گفت: اواخر هفته گذشته مأموران پلیس امنیت اقتصادی در رصدهای اطلاعاتی دریافتند فردی مقادیر زیادی لوازم خانگی قاچاق در انباری در جنوب تهران دپو و جمع‌آوری کرده است. رئیس پلیس امنیت اقتصادی تهران افزود: گشت زنی‌های انتظامی آغاز شد تا اینکه مأموران موفق به شناسایی محل "انباری" و هویت مالک آن شدند و مشخص شد که مالک انباری تعدادی لوازم خانگی قاچاق در این انباری تخلیه کرده است. وی با اشاره به اینکه نتیجه تحقیقات انجام شده به مرجع قضائی منعکس شد، گفت: دستور دستگیری متهم و بازرسی از داخل انباری اخذ و مأموران در بازرسی از آن یک هزار و ۴ عدد لوازم خانگی قاچاق از قبیل یخچال فریزر، ماشین ظرفشویی، لباسشویی و جارو برقی فاقد بارنامه و مجوزهای گمرکی کشف کردند. رئیس پلیس امنیت اقتصادی تهران با اشاره به اینکه با دستور قضائی اموال کشف شده تحویل سازمان جمع‌آوری و فروش اموال تملیکی تهران شد، تصریح کرد: ارزش ریالی کالای مکشوفه بنا به نظر کارشناسان بیش از ۳۰ میلیارد ریال برآورد شده است. براساس گزارش سایت پلیس، به گفته سرهنگ ولی پور گودرزی، متهم برای سیر مراحل قانونی در اختیار مرجع قضائی قرار گرفت.

جدول ۷۱۶۶

افقی :

۱ - خودکشی به سبک ژاپنی - فریاد ۲ - نام این چهره هنری - یار بیل ۳ - کلام معتبر - هولناک - روستا - استفراغ ۴ - کوتاه شده دهان - دست عرب - خودداری - از مزه ها ۵ - میز قرآن خوانی - واحدی در صدا و سیما - صد و یازده ۶ - ابریشم - لغزش ۷ - عر وارونه - تکیه - تکبر و خودبینی ۸ - داور - هستی و وجود ۹ - حرکتی در جودو - صدای درد - عدد منفی ۱۰ - لطیفه - مغز حرام ۱۱ - روح - بالا رفتن - نخستین امپراتوری جهان ۱۲ - ماه بیگانه - دقت کننده - زیر پا مانده - خاک و زمین ۱۳ - شلوار جین - پیغام - قایق و بلم - کلمه همراهی ۱۴ - اسفناج - نام چنگیز ۱۵ - ظرف فلزی - «سام پکین پا» با خلق این اثر خودرا بهترین کارگردان دهه هفتاد معرفی کرد

عمودی :

۱ - لشکر - خویشاوندان - درس خوانده ۲ - داماد - تصویر - آبراهی کوچک ۳ - بالای فرنگی - زنبور عسل - سدی در استان قم - امر به پوئیدن ۴ - تقویت امواج الکتریکی - زباندار بی زبان - ذره باردار - عضو راه رونده ۵ - امر به آسودن - از خطهای قدیمی - گربه ۶ - نیش زدن - جزیره ۷ - موی گردن شیر - عدد ۸ - رودی در فرانسه - مجازات شرعی - صدای کوبیدن در - مخفف آتش ۹ - پشت سر - تاجزیزی ۱۰ - نوعی شنا - زر و طلا ۱۱ - رقیق نیست - لاستیک یدکی - سکسکه ۱۲ - اثری از شاتو بریان - حرف نخستین - خلوت - جوشهای ریز بدن ۱۳ - نیمی از یگان - آبگیر - درنگ - رمق آخر ۱۴ - خوشخوان - پست و فرومایه - دروازه ۱۵ - گوسفند ماده - کسر اعشاری - امر به یافتن

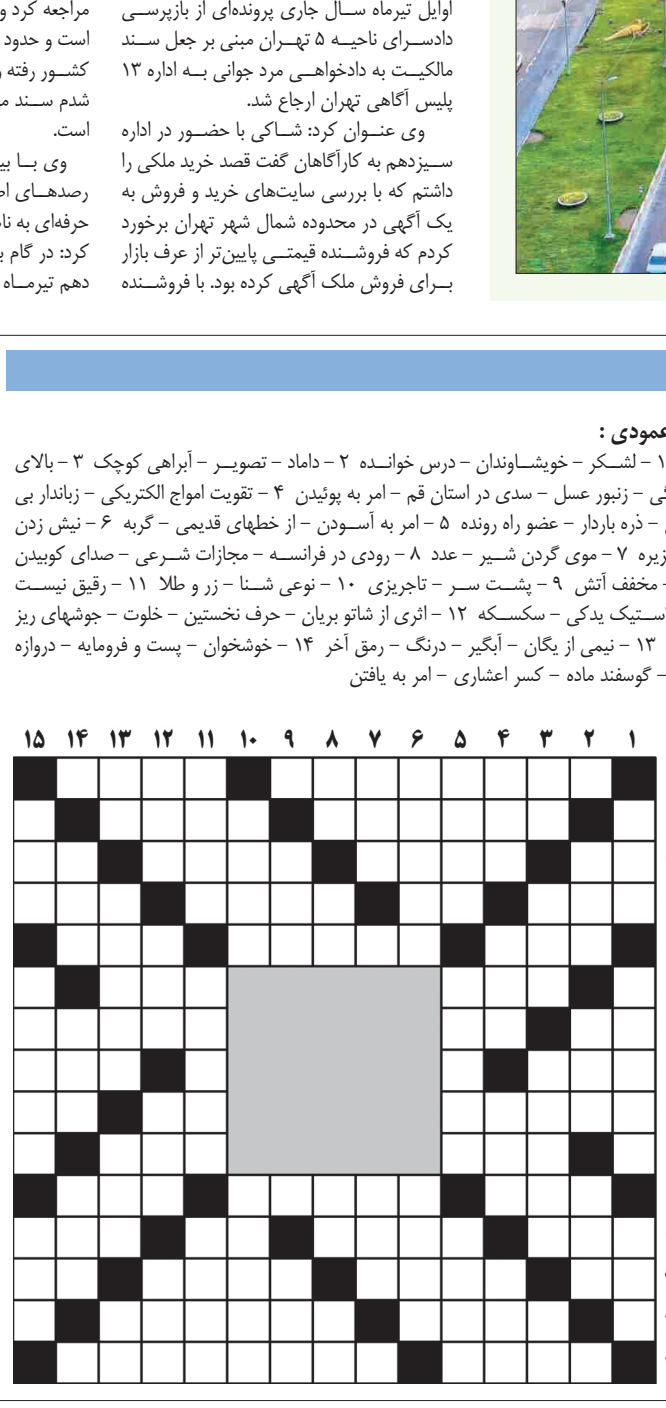

حل جدول ۷۱۶۵

	۱	۲	۳	۴	۵	۶	۷	۸	۹	۱۰	۱۱	۱۲	۱۳	۱۴	۱۵
۱	■	ر	ی	ک	ی	ا	و	ی	ک	■	ک	ی	م	ی	■
۲	ک	■	ن	ی	ک	م	ر	د	■	م	س	ل	خ	■	ق
۳	پ	ز	■	ل	ا	ی	ق	■	پ	ش	ت	و	■	خ	ز
۴	ر	ف	ت	■	ن	ا	■	د	ا	ه	ی	■	چ	م	ن
۵	■	ه	پ	ه	■	ل	ا	م	ر	د	■	پ	ک	ر	■
۶	د	■	ر	د	ه	■	■	■	■	■	ر	ن	ا	■	ح
۷	ر	ت	■	پ	ی	■	■	■	■	■	پ	ز	و	ش	م
۸	ی	ک	ا	■	ر	■	■	■	■	■	ا	■	ک	ت	ل
۹	غ	ی	پ	ک	و	■	■	■	■	■	پ	د	■	ر	ا
۱۰	ا	■	ک	و	ن	■	■	■	■	■	ه	ا	ک	■	ن
۱۱	■	ک	ی	ا	■	س	د	ک	ا	ه	■	و	ا	ک	■
۱۲	خ	ا	ر	■	ی	و	س	ف	■	م	غ	■	غ	س	ل
۱۳	ت	د	■	ک	ا	ن	ت	■	ک	ا	ر	د	■	ا	و
۱۴	ج	■	و	ی	ر	ا	■	د	ا	ر	ا	ی	ی	■	ا
۱۵	■	ب	د	ا	ن	■	ج	ی	م	ز	ب	ر	و	س	■

صدای شما

تلفن تماس ۹ - ۷۷۶۴۴۴۲۰ (داخلی ۳۴)
همه روزه بجز پنجشنبه‌ها ازساعت ۱۰/۳۰ تا ۱۲

***جمعی از خریداران پروژه پامچال:** پیمانکار شرکت «انرژی سازه آبان» تصاویری منبی بر تحویل ۳۰۰۰ واحد مسکن مهر «پامچال هشتگرد» روی سایت خود منتشر کرده، درحالیکه ما خریداران بلوک‌های ذکر شده طی پیگیری‌های بعمل آمده، واحدها تا دو سال آینده هم تحویل نمی‌شود! این در شرایطی است که طی تماس با این شرکت، مدیریت پروژه فوق با لحنی تند و زننده می‌گوید: دوست داریم اطلاعات غلط در سایت منتشر کنیم!؟ از مسئولان وزارت مسکن و شهرسازی تقاضای اطلاع‌رسانی شفاف در این زمینه را داریم.

نامه های شما

خوانندگان محترم لطفا نامه های خود را حداکثر در یک صفحه با خط خوانا با قید نام - نشانی و تلفن تماس ارسال نمایید

مقام محترم وزارت بهداشت، درمان و آموزش پزشکی جناب آقای دکترنمکی

همانگونه که در نامه‌های متعدد مخالفت خانواده واقف بیمارستان الزهرا(س) قم با تعطیلی آن بعرض حضرتعالی و دیگر مسئولین محترم استانی و نمایندگان محترم قم رسانده بودیم، اکنون سی ماه می‌گذرد که همچنان بیمارستان مزبور بلااستفاده برای مردم قم به حال خود رها و بدون اتخاذ تصمیمی همچنان باقی مانده است، درحالیکه از اکثر بیمارستان‌های قم از هر جهت مناسب‌تر برای خدمت‌رسانی می‌بود.

آیا پسندیده است بیمارستان موقوفه‌ای که بالغ بر دهها میلیارد تومان ارزش مالی آنست بدون استفاده رها باقی بماند تا تخریب شود؟ آیا اینگونه رفتار نسبت به واقفین و موقوفات درحال و آینده اثر بد و جبران‌ناپذیر باقی نخواهد گذاشت؟ اندکی خود را جای مرحوم پدرمان حاج‌غلامرضا قدیری واقف بیمارستان قرار دهید که با چه شور و علاقه‌ای محلی را با همه امکانات آماده و سپس وقف نمود، لیکن امروز مسئولین تعهد خودشان را نسبت به وقفنامه آن انجام ندهند. انتظار مردم منطقه محروم و خانواده واقف اینست که تا دیرتر نشده بیمارستان حضرت زهرا(س) قم را از بلاتکلیفی خارج سازید که یقین بدانید شکر نعمت اشتیاق به نعمت وقف را فزونی خواهد بخشید، در غیر اینصورت ناسپاسی به نعمت وقف را ناخودآگاه عامل شده‌اید که باید در محضر الهی جوابگو باشید.

خانواده واقف بیمارستان الزهرا(س) قم - قدیری

موبایل قاپی بچه محل‌ها در شرق تهران

معاون مبارزه با جرایم سرقت‌های خاص پلیس آگاهی، از دستگیری سه موبایل قاپ حرفه‌ای در شرق تهران که بچه یک محل هستند، خبر داد.

سرهنگ کارآگاه احمد نجفی گفت: در اوایل مرداد ماه سال جاری پرونده‌ای با موضوع موبایل قاپی به سرکردگی فردی به نام سیاوش ۲۵ ساله به کارآگاهان اداره هجدهم ارجاع شد. معاون مبارزه با جرایم سرقت‌های خاص پلیس آگاهی افزود: کارآگاهان در گام نخست با بررسی سوابق کیفری سیاوش بدست آوردند وی یکی از مجرمان سابقه‌دار و حرفه‌ای موبایل قاپ در سال‌های اخیر می‌باشد که به دنبال آن دو تن از همدستانش به نام‌های فرشاد و فرهاد نیز شناسایی شدند.

این مقام انتظامی تصریح کرد: نتیجه تحقیقات انجام شده به مرجع قضائی منعکس و دستور دستگیری متهمان از بازپرس دادسرای ناحیه ۳۴ تهران صادر شد و کارآگاهان در گام بعدی از تحقیقات پلیسی مخفیگاه سارقان را در محدوده جنوب تهران شناسایی کردند.

وی با اشاره به اینکه کارآگاهان در دهم مردادماه طی یک عملیات پلیسی هر سه متهم را دستگیر و به اداره هجدهم انتقال دادند، اضافه کرد: هر سه متهم ضمن قبولی گوشی قاپی به بیش از ۵۰ فقره موبایل قاپی در محدوده شرق تهران اعتراف کردند.

این مقام پلیسی توضیح داد: سرکرده باند سیاوش به کارآگاهان گفت، در اوایل سال جاری من با تشکیل باندی به اتفاق دو تن از بچه محل هایم تصمیم به سرقت موبایل از شهروندان گرفتیم که پس از سرقت موتورسیکلت‌های تندرو و با پرسه زنی در سطح شهر شرق تهران و با انتخاب سوژهای که توجهای به اطرافشان نداشتند در یک لحظه موبایل آنان را قاپیده و متواری می‌شدیم. سرهنگ نجفی گفت: با توجه به دستگیری سارقان و اعتراف صریح به جرم خود طی اقدامات پلیسی صورت گرفته تاکنون ۴۵ تن از مال باختگان شناسایی و متهمان با صدور قرار قانونی ازسوی بازپرس پرونده برای تحقیقات تکمیلی و شناسایی سایر مال باختگان در اختیار کارآگاهان اداره هجدهم قرار دارند.

«آگهی مناقصه عمومی شماره ۹۹/۱۲» نوبت اول

شرکت مدیریت تولید برق نکا درنظر دارد نسبت به خرید مقدار ۱۰۰۰۰ تن نمک دانه‌بندی شده واحد بخار و مقدار ۲۰۰۰ تن نمک دانه‌بندی شده مصرفی سیکل ترکیبی نیروگاه شهید سلیمی نکا طبق شرایط ذیل و همچنین شرایط فنی و خصوصی کار پیوست اسناد مناقصه اقدام نماید. علاقمندان جهت خرید اسناد مناقصه با ارائه معرفی‌نامه کتبی و فیش واریزی به مبلغ ۳۰۰/۰۰۰ ریال به حساب سیبا شماره ۰۱۰۵۶۹۲۷۱۶۰۰۸ بنام شرکت مدیریت تولید برق نکا نزد بانک ملی ایران شعبه نیروگاه به ادارهٔ تدارکات این شرکت مراجعه نمایند.

۱ - مدت زمان قرارداد: از تاریخ مبادله قرارداد بمدت یکسال شمسی

۲ - زمان فروش اسناد مناقصه: از تاریخ انتشار آگهی نوبت دوم بمدت ۷ روز کاری.

۳ - پیشنهاددهندگان بایستی پیشنهاد خود را براساس شرایط مناقصه تنظیم و حداکثر تا ساعت ۱۶ روز یکشنبه مورخ ۱۳۹۹/۰۶/۱۶ به اداره تدارکات شرکت مدیریت تولید برق نکا واقع در نکا - کیلومتر ۲۵ جاده زاغمرز - نیروگاه شهید سلیمی نکا تسلیم و رسید دریافت دارند. پیشنهادات واصله رأس ساعت ۱۰:۳۰ صبح روز دوشنبه مورخه ۱۳۹۹/۰۶/۱۷ با توجه به شرایط مناقصه باز و قرائت خواهد شد. حضور پیشنهاددهندگان یا نمایندگان آنان در جلسه گشایش پیشنهادهای مالی کمیسیون مناقصه آزاد می‌باشد.

۴ - سپرده شرکت در مناقصه: مبلغ سپرده شرکت در مناقصه معادل ۳۸۰/۰۰۰/۰۰۰ ریال است که بایستی به یکی از صورت‌های مشروحه ذیل همراه با اسناد مناقصه در پاکت الف به دستگاه مناقصه‌گذار تسلیم گردد: ۱ - ۴ - رسید بانکی واریز وجه مزبور به حساب سیبا ۰۱۰۵۶۹۲۷۱۶۰۰۸ این شرکت نزد بانک ملی ایران شعبه نیروگاه شهید سلیمی نکا ۲ - ۴ - چک تضمین شده بانکی به نفع کارفرما. ۳ - ۴ - ضمانتنامه بانکی به نفع کارفرما برابر با فرم پیوست که می‌بایست دارای ۳ ماه اعتبار باشد.

۵ - به پیشنهادهای فاقد سپرده، سپرده‌های مخدوش، سپرده‌های کمتر از میزان مقرر، چک شخصی و نظایر آن ترتیب اثر داده نخواهد شد.

۶ - توانایی ارائه ضمانتنامه بانکی حُسن انجام تعهدات به میزان ۱۰٪ مبلغ قرارداد پس از عقد قرارداد.

۷ - به پیشنهادهای فاقد امضاء، مشروط، مخدوش و پیشنهاداتی که بعد از انقضاء مدت مقرر در فراخوان واصل می‌شود، مطلقا ترتیب اثر داده نخواهد شد.

۸ - سایر اطلاعات و جزئیات مربوط، در اسناد مناقصه مندرج است.

جهت مشاهده آگهی و خلاصه اسناد به سایت‌های www.tender.tpph.ir ، www.npgm.ir ، و پایگاه ملی مناقصات کشور مراجعه و برای کسب موارد بازرگانی با شماره تلفن ۳۴۶۲۲۳۵۰ - ۰۱۱ خانم حیدری و کسب اطلاعات فنی بیشتر با شماره تلفن ۳۴۶۲۲۳۵۱ - ۰۱۱ آقای مهندس عزیزی تماس حاصل فرمایید.

اداره روابط عمومی

تجدید آگهی مناقصه عمومی

نوبت دوم
شماره مجوز: ۱۳۹۹/۲۳۸۷

شرکت ملی گاز ایران
شرکت گاز استان خراسان رضوی
(سهامی خاص)

۱ - مناقصه‌گزار: شرکت گاز استان خراسان رضوی

۲ - موضوع مناقصه: اصلاح شبکه و انشعابات گاز، ابزار دقیق و حفاظت از زنگ در سطح منطقه هفت گازرسانی مشهد

۳ - شرایط اولیه متقاضیان: الف - دارا بودن رتبه در رشته تأسیسات و تجهیزات از سازمان برنامه و بودجه ب - دارا بودن ظرفیت خالی ارجاع کار ج - دارا بودن گواهینامه تأیید صلاحیت ایمنی از اداره کار و امور اجتماعی د - ثبت‌نام در سایت www.setadiran.ir و دریافت گواهی امضای الکترونیکی

۴ - مدت اعتبار پیشنهادها: از تاریخی که برای تسلیم آن در فراخوان ذکر شده تا مدت سه ماه می‌بایست معتبر باشد.

۵ - مبلغ تضمین شرکت در فرآیند ارجاع کار: ۱/۳۹۰/۴۰۰/۰۰۰ ریال (یک میلیارد و سیصد و نود میلیون و چهارصد هزار ریال) می‌باشد که می‌بایست براساس یکی از تضامین قابل قبول وفق آیین‌نامه تضمین معاملات دولتی به شماره ۱۲۳۴۰۲/ت۵۰۶۵۹ه مورخ ۹۴/۰۹/۲۲ تهیه گردد و حتما اصل آن قبل از آخرین مهلت ارائه پیشنهاد قیمت به صورت دستی تحویل دفتر حراست شرکت گاز استان خراسان رضوی واقع در مشهد - بلوار خیام - نبش تقاطع ارشاد - طبقه همکف گردد.

۶ - مهلت اعلام آمادگی و دریافت اسناد مناقصه: از تاریخ ۹۹/۰۵/۱۶ لغایت آخر وقت اداری ۹۹/۰۵/۲۳

۷ - آخرین مهلت بارگذاری اسناد و ارائه پیشنهاد قیمت: ساعت ۹:۰۰ صبح مورخ ۹۹/۰۶/۰۵

۸ - پیشنهادهای واصله در ساعت ۱۱:۰۰ مورخ ۹۹/۰۶/۰۵ در کمیسیون مربوطه باز و خوانده می‌شود و حضور پیشنهاددهندگان و یا یک نفر نماینده مجاز آنها با همراه داشتن معرفینامه ممهور به مهر شرکت در جلسه آزاد است.

۹ - یادآور می‌گردد کلیه مراحل مناقصه از طریق درگاه سامانه تدارکات الکترونیکی دولت (ستاد) به آدرس www.setadiran.ir انجام خواهد شد.

شایان ذکر است دسترسی به متن این آگهی، در سایت www.nigc-khrz.ir امکان‌پذیر بوده و در صورت نیاز به کسب اطلاعات بیشتر با تلفن ۳۷۰۷۲۲۱۲ - ۰۵۱ تماس بگیرید.

روابط عمومی شرکت گاز استان خراسان رضوی

رئیس کل بیمه مرکزی:

هواپیمای سانحه دیده اوکراینی تحت پوشش بیمه‌های اروپایی بود

رئیس کل بیمه مرکزی درباره پرداخت خسارت به هواپیمای اوکراینی گفت: این هواپیما توسط شرکت‌های بیمه‌ای در اوکراین و اتکایی اروپایی تحت پوشش قرار گرفته بود و شرکت‌های ایرانی ارتباطی با این موضوع ندارند.

«غلامرضا سلیمانی» در نشست خبری مجازی با خبرنگاران، افزود: اگر پرداختی هم در این زمینه انجام شود، باید توسط شرکت‌هایی که این هواپیما را تحت پوشش قرار داده بودند، صورت گیرد.

رئیس کل بیمه مرکزی گفت: در سال گذشته ۵۹ هزار میلیارد تومان حق بیمه تولید شد و ضریب خسارت هم حدود ۸۹ درصد بوده است. البته در سطح جهان این ضریب بین ۶۰ تا ۶۵ درصد است.وی افزود: سرانه حق بیمه در ایران ۷۱۰ هزار تومان است، این رقم برای میانگین کشورهای پیشرفته ۸۱۸ دلار است و ما فاصله زیادی با این رقم داریم.

رئیس شورای عالی بیمه با اشاره به نرخ دیه ۳۳۰ میلیون تومانی برای ماه‌های غیر حرام و ۴۴۰ میلیون تومانی در ماه‌های حرام، گفت: ضریب خسارت در رشته بیمه شخص ثالث برای سال گذشته معادل ۱۰۹ درصد بود که امیدوار هستیم با تصویب قانون راننده محور شدن بیمه شخص ثالث در کمیسیون اجتماعی دولت، این رقم کاهش یافته و سر و سامانی به وضعیت رانندگی خودرو و موتورسیکلت‌ها داده شود.

وی ادامه داد: در سال ۹۸ علاوه بر اینکه زیان خسارت دیده‌ها را پرداخت کردیم، صندوق تامین خسارت‌های بدنی هم ۱۵۰۰ میلیارد تومان هم به افراد معسر و مقصر پرداخت کرده است.

رئیس کل بیمه مرکزی افراد تحت پوشش بیمه تکمیلی درمان را ۱۳ میلیون نفر اعلام کرد و گفت: پرتفوی بیمه تکمیلی درمان در سال گذشته ۱۰ هزار میلیارد تومان بود و در این رشته نیز با مازاد پرداخت خسارت مواجه هستیم و ضریب خسارت در این رشته نیز باید کاهش یابد.

سلیمانی در ادامه این نشست خبری درباره پرداخت هزینه‌های درمانی به بیماران کرونایی گفت: افرادی که دارای بیمه تکمیلی درمان یا زندگی هستند می‌توانند از پرداخت هزینه‌های درمانی خود استفاده کنند. تعداد زیادی از بیماران کرونایی در بیمارستان‌های دولتی بستری شده بودند که هزینه‌های آنها توسط این بیمارستان‌ها پرداخت شده و افرادی هم که به بیمارستان‌های خصوصی مراجعه کرده بودند، هزینه هایشان توسط شرکت‌های بیمه‌گر پرداخت شده است.

رئیس کل بیمه مرکزی درباره تأثیر کرونا بر صنعت بیمه نیز گفت: شیوع این ویروس باعث کاهش ۳ درصدی پرتفوی صنعت بیمه در سطح جهان شده و در ایران هم شاهد هستیم که درآمد از محل بیمه مسافرتی به دلیل کاهش چشمگیر سفرها به داخل یا خارج از کشور به صفر نزدیک شده است.

رئیس شورای عالی بیمه خاطرنشان کرد: یکی از شرکت‌های بیمه پیشنهاد داده آن دسته از واحدهای تجاری که کرونا منجر به تعطیلی یا رکود یا خسارت آنها شده است، به مدت ۳ ماه تحت پوشش قرار بگیرند و این شرکت بیمه، خسارت آنها را پرداخت کند و دستور دادم که این موضوع پیگیری شود.

رئیس کل بیمه مرکزی اعلام کرد: شرکت‌های بیمه حدود ۷۰ هزار میلیارد تومان در بورس سرمایه‌گذاری کرده‌اند و این پشتوانه‌ای برای آنهاست تا در صورت وقوع خسارت بتوانند این سهام را فروخته و خسارت‌ها را جبران کنند.وی تصریح کرد: شرکت‌های بیمه را تشویق می‌کنیم تا هم در بازار پول و هم در بازار سرمایه حضور داشته باشند تا بتوانند در این چارچوب مالی به مردم خدمات دهند.

زنگنه:

۷۰ درصد تجهیزات نفتی از داخل تأمین می‌شود

بقیه از صفحه اول

وی افزود: یکی از ارکان مهم برای حمایت از ساخت داخل، ایجاد نهادی برای صدور کیفیت است. زنگنه تأکید کرد: در گذشته این امکان وجود داشت سازندگان داخلی از نهادهای خارجی، گواهی کیفیت بگیرند اما با تحریم‌ها این امکان سلب شد.

وزیر نفت با اشاره به اینکه نمی‌توانستیم از کالاهای بدون استاندارد استفاده کنیم گفت: ریسک در صنعت نفت بالا است و هر اشتباه کوچک می‌تواند فاجعه ملی را به دنبال داشته باشد.

وی با اشاره به انفجار بیروت که به دلیل یک اشتباه کوچک به وجود آمد، ادامه داد: بنابراین رعایت استاندارد بسیار مهم است. زنگنه با بیان اینکه تشکیلاتی ملی باید استانداردها را بررسی و گواهی کیفیت صادر کند، گفت: استانداردهای ملی متناسب با شرایط کشور تدوین شد. تشکیلاتی ملی، بی‌طرف و مردم نهاد باید این کار را انجام دهد.

وزیر نفت با اشاره به اینکه در این مسیر اولین گام احیای انجمن نفت برداشته شد، تأکید کرد: این انجمن از یک نهاد دولتی به نهاد مردمی تبدیل شد و به دنبال آن مسئولیت ایجاد زیر ساخت‌ها برای صدور کالا و کیفیت به این انجمن داده شد.وی ادامه داد: در شرایط فعلی ارتباط با دنیا ضعیف است اما هر زمان که بتوانیم با جهان ارتباط برقرار کنیم، این نهاد در دنیا مورد قبول خواهد بود. زنگنه ایجاد این نهاد را گامی مهم در فناوری صنعت نفت عنوان کرد و گفت: از این نهاد نه تنها در ایران بلکه در کشورهای دیگر نیز استفاده شود. وی این اقدام را از اهداف مهم اقتصاد مقاومتی دانست و افزود: این نهاد، مردمی است و با وجود درون‌زا بودن، برون گرا نیز هست.

وزیر نفت با اشاره به قراردادهای جدید نفتی گفت: بیش از ۷۰ درصد از تجهیزات در این قراردادها از تجهیزات داخلی تامین می‌شود. وی ادامه داد: اقدامات دیگری نیز برای حمایت از ساخت داخل وجود دارد که از آن جمله می‌توان به خرید تضمینی ساخت داخل اشاره کرد. همچنین وزیر نفت در جمع خبرنگاران گفت: صدور گواهی کیفیت برای تجهیزات ساخت داخل صنعت نفت گام مهمی برای توسعه فناوری ملی و حمایت از ساخت داخل با استانداردهای بین‌المللی خواهد بود.

بیژن زنگنه با اشاره به اینکه امروز نخستین گواهینامه نهاد ملی برای صدور گواهی کیفیت کالا و تجهیزات ایرانی اعطا شد، ادامه داد: این اقدام گام مهمی برای توسعه فناوری ملی و حمایت از ساخت داخل با استانداردهای بین‌المللی خواهد بود.

وی افزود: با این کار راه را برای ساخت تجهیزات ایرانی باز می‌کنیم زیرا دریافت استاندارد بعد از تحریم‌ها برای سازندگان ایرانی سخت‌تر شده است. زنگنه تأکید کرد: صدور گواهی کیفیت هم جنبه‌های سخت افزاری و هم نرم افزای دارد و با توجه به تغییراتی که در انجمن نفت ایجاد شده، نهاد بی‌طرفی است که این کار را انجام می‌دهد.

وزیر اقتصاد:

مردم در کنار جذابیت بورس از ریسک‌های آن غافل نشوند

بقیه از صفحه اول

وی افزود: بنابراین باید از سرمایه‌های انباشته شده در عرصه‌های فیزیکی، مالی و انسانی، استفاده بهینه داشته باشیم.

دژپسند یادآور شد: سال ۹۱ و با آغاز دور تازه تحریم‌ها تا کنون در سه سال رشد سرمایه‌گذاری مثبت بوده و در بقیه سال‌ها منفی شده، همچنین نرخ بهره‌برداری از ظرفیت‌های تولید در کشور حدود ۵۰ درصد است و در هر دو این موارد تامین مالی ثابت و سرمایه در گردش را نیاز داریم.

وی گفت: نظام اقتصادی ایران بانک محور است، وقتی صحبت از تامین مالی می‌شود، بانک‌ها مورد توجه قرار می‌گیرند و بیماری بدتر آنکه هر بنگاهی با عارضه روبرو شود، فکر می‌کند باید وام بگیرد تا مشکلش حل شود.وزیر امور اقتصادی و دارایی خاطرنشان کرد: امروز بانکداری کشور در آستانه تحول است و در ماه‌های گذشته از سیستم‌هایی رونمایی شده که

می‌توان در آن بدون مراجعه به بانک، حساب باز کرد، تسهیلات گرفت و احراز هویت شد.

به گفته وی، مجاری تامین مالی در کشور متنوع شده، امروز برای تامین مالی ثابت نیاز به مراجعه به بانک ازسوی صنایع کوچک و متوسط نیست، همچنین بنگاه‌های بزرگ می‌توانند با مراجعه به بازار سرمایه به تامین سرمایه‌های مورد نیاز بپردازند که یک کریدور قابل اعتماد برای تامین منابع است.

دژپسند تأکید کرد: حضور پررنگ و عمیق بازار سرمایه در تامین مالی در اقتصاد به بهبود کسب و کار و افزایش سرمایه گذاری‌ها کمک می‌کند، اما ورود به بازار سرمایه باید با مشاوره و مطالعه انجام شود. این مقام مسئول با اشاره به مفهوم اقتصاد مقاومتی گفت: برخی به غلط تصور می‌کنند در اقتصاد مقاومتی باید حصاری به دور خود کشید، اما اینطور نیست و باید با جهان پیرامونی ارتباط داشت و از تامین مالی خارجی و فناوری‌های نوین بهره‌مند شد.

وزیر امور اقتصادی و دارایی گفت: موضوع روانی در گمرک و به ویژه در واردات کالاهای سرمایه‌ای، واسطه‌ای و مواد اولیه که بیش از ۸۵ درصد واردات کشور را تشکیل می‌دهند، باید مورد توجه قرار گیرد.

وی بر لزوم به خدمت درآوردن مالیات برای تحقق جهش تولید تأکید کرد و گفت: سالم‌ترین درآمد دولت مالیات است و باید افزایش یابد، اما در شرایط کنونی که از نظر درآمدهای نفتی در مضیقه هستیم، نباید به مودیان مالیاتی فشار آورد.

وزیر امور اقتصادی و دارایی از ارائه لایحه دو فوریتی به مجلس برای افزایش سرمایه شرکت‌ها و تعمیق بورس خبر داد و افزود: دارایی‌های بی‌شمار انسانی و مالی در کشور وجود دارد و چنانچه بتوانیم عزم خود را برای استفاده بهینه از این دارایی‌ها جذب کنیم، می‌توان بسیاری دغدغه‌ها را کاهش داد و رسانه‌ها می‌توانند این باور را در جامعه ایجاد کنند.

وی گفت: رهبر معظم انقلاب در سند چشم انداز ۱۴۰۴ برتری در دو عرصه اقتصادی و علم و فناوری را تصویر کردند و چنانچه برخی مشکلات وجود نداشت، می‌توانستیم به این اهداف دستیابیم، هرچند در برخی حوزه‌ها این مهم محقق شده است.

دژپسند ابراز امیدواری کرد که مسئولان ظرفیت استفاده از قدرت بزرگ رسانه‌ها را داشته باشند که به معنای افزایش شفافیت، مسئولیت پذیری، پاسخگویی و کارایی است.

سرنوشت مبهم عرضه دومین صندوق سرمایه‌گذاری دولتی

درحالی که وعده عرضه دومین ETF دولت (صندوق سرمایه‌گذاری قابل معامله) در اواخر تیرماه ازسوی مسئولان داده شد، اما آخرین اخبار از تکذیب آغاز پذیره‌نویسی این صندوق حکایت دارد.

به گزارش ایسنا، نخستین ETF دولت چندی پیش با نماد «دارا یکم» عرضه شد که شامل سهام باقی مانده دولت در سه بانک و دو بیمه بود. در واقع پذیره‌نویسی نخستین صندوق که شامل باقیمانده سهام دولت در بانک‌های ملت، تجارت و صادرات ایران و بیمه‌های البرز و اتکایی امین می‌شد، اواسط اردیبهشت آغاز و معامله آن نیز تقریبا یک ماه پس از پدیذه‌نویسی تحت نماد «دارایکم» آغاز شد.

طبق وعده مسئولان قراربود دو صندوق دیگر که یکی شامل صنایع فلزی و خودرو و دیگری شامل چهار شرکت پالایشی می‌شود نیز عرضه شود. البته به نظر می‌رسید قرعه فال برای «دارادوم» به نام پالایشی‌ها شده بود و اعلام شد چهار شرکت پالایش نفت تبریز، پالایش نفت بندرعباس، پالایش نفت اصفهان و پالایش نفت تهران در این صندوق جای می‌گیرند.

آنطور که علیرضا صالح – رئیس سازمان خصوصی سازی – اعلام کرده بود، صندوق دوم نیز که متشکل از سهام دولت در شرکت‌های پالایشی است قرار بود مرداد ماه تشکیل و در بورس عرضه شود. اما روابط عمومی سازمان خصوصی سازی آغاز پذیره نویسی صندوق «دارا دوم» در شهریورماه را تکذیب کرد.

براساس اطلاعیه سازمان خصوصی‌سازی، قرار بود سهام دولت در چهار پالایشگاه در قالب دومین صندوق سرمایه‌گذاری قابل معامله عرضه شود اما با توجه به عدم اقدام وزارت نفت در تأسیس صندوق مذکور، هیات واگذاری در آخرین جلسه خود و با توجه عرضه قبلی سهام شرکت پالایش نفت تبریز، عرضه باقی مانده بلوک سهام متعلق به دولت در سه شرکت پالایش نفت بندرعباس، تهران، و اصفهان را نیز مصوب کرد.

لذا بر همین اساس آگهی عرضه عمده و بلوکی سهام این شرکت‌ها هفته گذشته منتشر شده که پس از هماهنگی با بورس تاریخ دقیق عرضه آن در بازار سرمایه مشخص خواهد شد. سازمان خصوصی سازی در این اطلاعیه تأکید کرده است که مجری مصوبات هیات واگذاری است و چنانچه در این خصوص مصوبه جدیدی به این سازمان ابلاغ شود بر آن اساس اقدام خواهد شد.

ازسوی دیگر روابط عمومی شرکت ملی پالایش و پخش فرآورده‌های نفتی ایران در خصوص عدم همراهی وزارت نفت برای واگذاری سهام پالایشگاه‌ها با اظهار تعجب از مطالب اظهار شده، اعلام کرد طبق آخرین نظر جناب «فرهاد دژپسند» وزیر امور اقتصادی و دارایی، قرار شد سهام پالایشگاه‌ها به صورت بلوکی فروخته شود و لذا با انتخاب این روش عرضه، دیگر لزومی به تشکیل صندوق ETF نبوده است.

در هر حال در صورت تغییر این نظر و تصمیم برای تشکیل صندوق ETF، این شرکت و وزارت نفت آماده بوده و هستند که تمامی اختیارات خود را در این خصوص به وزارت امور اقتصادی و دارایی تفویض کنند.

به نظر می‌رسد مشخص نیست اگر عرضه بلوکی پالایشگاه‌ها مشتری نداشت، در قالب ETF عرضه خواهند شد یا خیر.

پایان مردادماه، آخرین مهلت بهره‌مندی از مالیات مقطوع برای مشاغل

معاون درآمدهای مالیاتی سازمان امور مالیاتی گفت:صاحبان مشاغلی که شرایط بهره‌مندی از مالیات مقطوع را دارند، می‌بایست تا پایان مردادماه براساس فرم مربوطه مراتب را به سازمان اعلام نمایند.

محمد مسیحی با اشاره به تعیین مالیات مقطوع بابت عملکرد سال ۱۳۹۸ برخی از صاحبان مشاغل، گفت: طبق تفاهم سازمان امور مالیاتی کشور و اصناف کشور و طبق دستورالعمل تبصره ماده ۱۰۰ قانون مالیات‌های مستقیم، صاحبان مشاغلی که مشمول این دستورالعمل می‌باشند، در صورت تکمیل و ارسال فرم مربوطه حداکثر تا پایان مرداد ماه سال ۱۳۹۹، از نگهداری اسناد و مدارک موضوع این قانون و تسلیم اظهارنامه مالیاتی معاف می‌شوند.

وی با بیان اینکه این گروه از صاحبان مشاغل می‌بایست بر مبنای مالیات قطعی عملکرد سال ۱۳۹۷ و طبق افزایش نرخ‌های اعلام شده در دستورالعمل مذکور نسبت به قطعی کردن مالیات خود اقدام کنند، افزود: صاحبان مشاغلی که تمایل به استفاده از شرایط دستورالعمل مذکور را دارند، می‌بایست از طریق پایگاه اینترنتی tax.gov.ir مراتب را طبق فرم مربوطه به سازمان امور مالیاتی کشور اعلام نمایند.

معاون درآمدهای مالیاتی سازمان امور مالیاتی کشور همچنین درخصوص نرخ‌های تعیین مالیات مقطوع، اظهارداشت: مالیات صاحبان مشاغل بر مبنای مالیات قطعی عملکرد سال ۱۳۹۷ به شرح زیر به صورت مقطوع تعیین می‌شود:

۱ – صاحبان مشاغل با میزان مالیات قطعی تا ۲۵،۰۰۰،۰۰۰ ریال، بدون افزایش نسبت به عملکرد سال ۱۳۹۷

۲ –صاحبان مشاغل با میزان مالیات قطعی از ۲۵،۰۰۰،۰۰۱ ریال تا ۵۰،۰۰۰،۰۰۰ ریال، با ۴٪ (چهاردرصد) افزایش نسبت به عملکرد سال ۱۳۹۷

۳ – صاحبان مشاغل با میزان مالیات قطعی از ۵۰،۰۰۰،۰۰۱ ریال تا ۱۰۰،۰۰۰،۰۰۰ ریال، با ۸٪ (هشت درصد) افزایش نسبت به عملکرد سال ۱۳۹۷

۴ – صاحبان مشاغل مالیاتی با میزان مالیات قطعی بیشتر از ۱۰۰،۰۰۰،۰۰۰ ریال با ۱۲٪ (دوازده درصد) افزایش نسبت به عملکرد سال ۱۳۹۷

وی تأکیدکرد: درخصوص صاحبان مشاغلی که امکان پرداخت مالیات مقطوع موضوع این دستورالعمل را به صورت یک جا تا پایان مرداد ماه سال ۱۳۹۹ نداشته باشند، مالیات مقطوع فوق حداکثر تا پنج ماه به صورت مساوی تقسیط می‌شود. عدم پرداخت به موقع مالیات و یا درصورت تقسیط، عدم پرداخت اقساط در سررسیدهای مقرر مشمول جریمه موضوع ماده (۱۹۰) قانون مالیات‌های مستقیم خواهد بود.

مسیحی همچنین خاطرنشان کرد: اشخاص حقیقی و صاحبان مشاغل که مطابق قانون می‌باید تا ۳۱ خرداد ماه هر سال نسبت به تسلیم اظهارنامه مالیاتی خود اقدام نمایند، امسال با توجه به شرایط خاص ناشی از شیوع ویروس کرونا و تأثیری که این معضل بر کسب و کار و مشاغل کشور داشته است، براساس مصوبه ستاد ملی مبارزه با کرونا و شورای هماهنگی اقتصادی سران قوا، تا ۳۱ مردادماه فرصت دارند اظهارنامه مالیاتی خود را به صورت الکترونیکی به سازمان امور مالیاتی کشور ارسال و مالیات خود را نیز به صورت الکترونیکی پرداخت نمایند.

گفتنی است، فعالان اقتصادی در صورت عدم ارایه اظهارنامه مالیاتی در موعد مقرر قانونی، علاوه بر محرومیت از تسهیلات و معافیت مالیاتی، مشمول جرایم قانونی غیرقابل بخشش خواهند شد.

افزایش ۳۴ درصدی سپرده‌های بانکی

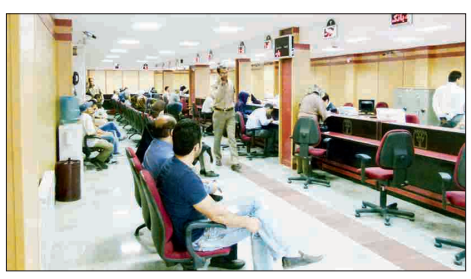

آمارهای بانک مرکزی از افزایش ۳۴.۱ درصدی مانده سپرده‌ها و ۳۰ درصدی مانده تسهیلات بانکی در پایان اردیبهشت ماه ۹۹ نسبت به مدت مشابه سال قبل حکایت دارد.

گزارش وضعیت کل مانده سپرده‌ها و تسهیلات ریالی و ارزی بانک‌ها و مؤسسات اعتباری به تفکیک استان در پایان اردیبهشت ماه سال ۹۹ حاکی از آن است که مانده کل سپرده‌ها بالغ بر ۲۸ هزار و ۵۷۶.۸ میلیارد ریال شده که نسبت به زمان مشابه سال قبل هفت هزار و ۲۶۵.۸ میلیارد ریال (۳۴.۱ درصد) و نسبت به پایان سال قبل معادل یک هزار و ۴۱۴ میلیارد ریال (۵.۲ درصد) افزایش نشان می‌دهد.

بیشترین مبلغ سپرده‌ها مربوط به استان تهران با مانده ۱۵ هزار و ۵۷۹ میلیارد ریال و کمترین مبلغ مربوط به استان کهگیلویه و بویراحمد معادل ۷۱.۴ هزار میلیارد ریال است.مانده کل تسهیلات نیز بالغ بر ۱۹ هزار و ۹۵۳.۷ میلیارد ریال است که نسبت به مقطع مشابه سال قبل چهار هزار و ۶۰۷.۵ میلیارد ریال (۳۰ درصد) و نسبت به پایان سال قبل ۵۹۷.۹ هزار میلیارد ریال (۳.۱ درصد) افزایش داشته است.

بیشترین مبلغ تسهیلات مربوط به استان تهران با مانده ۱۲ هزار و ۹۱۳ میلیارد ریال و کمترین مبلغ مربوط به استان کهگیلویه و بویراحمد معادل ۶۸.۷ هزار میلیارد ریال است.

همچنین نسبت تسهیلات به سپرده‌ها بعد از کسر سپرده قانونی ۷۷ درصد است که نسبت به مقطع مشابه سال قبل و پایان سال قبل، به ترتیب ۳.۲ و ۲.۴ واحد درصد کاهش نشان می‌دهد. نسبت یاد شده در استان تهران ۹۰.۵ درصد و استان کهگیلویه و بویراحمد ۱۰۷.۶ درصد است.

بانک مرکزی یکی از علل مهم بالا بودن رقم تسهیلات و سپرده‌ها در استان تهران را استقرار دفاتر مرکزی بسیاری از شرکت‌ها و مؤسسات تولیدی سایر استان‌ها در استان تهران اعلام کرده است که عمده فعالیت‌های بانکی آنها از طریق شعب بانک‌ها و مؤسسات اعتباری استان تهران انجام می‌شود.

شاخص‌های بورس	
شاخص کل	۲۰۶۵۱۱۰.۲
شاخص صنعت	۱۸۳۶۹۸۹.۹
حجم معاملات	۱۱.۶۵۸ میلیون سهم
ارزش معاملات	۲۱۶،۲۲۱،۲۰۰ میلیون ریال
تعداد معاملات	۲،۰۷۰،۵۷۱
ارزش بازار	۷۷،۲۷۷،۶۰۵ میلیارد ریال

قیمت سکه، طلا و ارز (ریال)	
یک گرم طلا	۱۰،۲۵۰،۰۰۰
سکه امامی	۱۰۵،۰۰۰،۰۰۰
سکه بهار آزادی	۹۹،۰۰۰،۰۰۰
نیم سکه	۵۲،۰۰۰،۰۰۰
ربع سکه	۳۰،۰۰۰،۰۰۰
سکه گرمی	۱۵،۰۰۰،۰۰۰
دلار	۲۰۸،۰۰۰
یورو	۲۴۵،۰۰۰
پوند	۲۸۴،۶۵۰

ادامه کاهش قیمت دلار با عقبگرد به کانال ۲۰ هزار تومانی

بازار ارز روز دوشنبه برای دومین روز پیاپی شاهد کاهش قیمت‌ها بود، بطوری که نرخ فروش دلار در صرافی‌های بانکی با افت یک هزار تومانی به ۲۰ هزار و ۸۰۰ تومان رسید.

کاهش قیمت‌ها دیروز نیز در بازار ارز ادامه داشت و در صرافی‌های بانکی، قیمت دلار کاهش یک هزار تومانی و بهای یورو نیز افت یک هزار و ۳۰۰ تومانی داشت.

به گزارش ایرنا، بهای فروش هر دلار آمریکا در صرافی‌های بانکی به قیمت ۲۰ هزار و ۸۰۰ تومان رسید. همچنین بهای خرید دلار در این صرافی‌ها نیز ۲۰ هزار و ۷۰۰ تومان شد.

تابلوی صرافی‌های بانکی برای فروش یورو نیز رقم ۲۴ هزار و ۵۰۰ تومان و برای خرید یورو هم عدد ۲۴ هزار و ۴۰۰ تومان را ثبت کردند.

ازسوی دیگر در سامانه نیما طی در روز معاملاتی ۱۹ مرداد فروش هر حواله یورو با میانگین قیمت ۲۱ هزار و ۸۲۵ تومان انجام شد. فروش حواله دلار نیز با میانگین قیمت ۱۸ هزار و ۴۴۶ تومان ثبت شد.

بازار طلا و سکه نیز، پس از کاهش قابل توجه قیمت‌ها در روز یکشنبه، روند آرامی را از سر گذراند.

پس از کاهش یک میلیون تومانی بهای سکه در روز یکشنبه، قیمت طلا و سکه در روز دوشنبه نوسان زیادی را تجربه نکرد، بطوری که سکه تمام بهار آزادی به بهای ۱۰ میلیون و ۵۰۰ هزار تومان معامله شد.بهای سکه تمام بهار آزادی طرح قدیم اما به قیمت ۹ میلیون و ۹۰۰ هزار تومان کاهش یافت. نیم سکه پنج میلیون و ۲۰۰ هزار تومان، ربع سکه ۳ میلیون تومان و هر قطعه سکه یک گرمی یک میلیون و ۵۰۰ هزار تومان تعیین قیمت شد.

بنابراین برخلاف سکه طرح جدید که افزایش قیمت ۱۵۰ هزار تومانی داشت، سایر اقلام سکه با کاهش قیمت نسبت به روز یکشنبه مواجه بودند.

بازار طلا هم همچنان با کاهش قیمت‌ها مواجه بود و یک گرم طلای خام ۱۸عیار نیز به ارزش یک میلیون و ۲۵ هزار تومان فروخته شد و هر مثقال طلا نیز با بهای ۴ میلیون و ۴۴۰ هزار تومان به فروش رسید.بهای انس جهانی نیز به قیمت ۲ هزار و ۳۴ دلار معامله شد.

جزئیات پرداخت وام از طریق سهام عدالت

بقیه از صفحه اول

به گزارش ایسنا، زمزمه‌های اعطای کارت اعتباری به مشمولان سهام عدالت از مدت‌ها قبل به گوش می‌رسید و چندی پیش حسین سلاح ورزی – نایب رئیس اتاق بازرگانی ایران – اعلام کرد که دارندگان سهام عدالت کارت اعتباری دریافت خواهند کرد و این موضوع به تصویب نهایی رسیده است. در این راستا، بانک‌ها معادل ۵۰ درصد ارزش روز سهام عدالت را وام با نرخ سود ۱۸ درصد و دوره بازپرداخت سه ساله پرداخت می‌کنند.

این تسهیلات در قالب کارت اعتباری مرابحه به متقاضیان ارائه خواهد شد. در خصوص کارت اعتباری باید متذکر شد اگر در یک دوره مشخص از ظرفیت کارت اعتباری مذکور استفاده شود، نیازی به پرداخت سود به بانک‌ها نیست در غیر این صورت متقاضیان مشمول سود ۱۸ درصدی خواهند شد.

به نظر می‌رسد این طرح از بانک ملی آغاز شده و آنطور که این بانک اعلام کرده است ۵۰ درصد ارزش روز سهام عدالت به افراد وام داده می‌شود و هر روزی که افراد درخواست وام دهند با ارزش همان روز سهام عدالت به متقاضیان این تسهیلات ارائه خواهد شد. مشمولان و دریافت کنندگان وام سهام عدالت می‌توانند طبق شرایطی بدون پرداخت سود وام را تسویه کنند. اگر دریافت‌کننده وام بتواند طی ۳۰ روز که وام را دریافت کرده آن را تسویه کند مشمول پرداخت سود نخواهد شد. به گفته معاون وزیر اقتصاد، با توجه به شیوع ویروس کرونا شرایط درخواست مشتریان بانکی برای دریافت کارت اعتباری کاملا غیرحضوری است و سهامداران عدالت به هیچ وجه نباید به بانک مراجعه کنند.

تجارت ایران با کشورهای عضو اتحادیه اوراسیا ۲,۶ میلیارد دلار شد

ارزش و حجم تجارت ایران با کشورهای عضو اتحادیه اقتصادی اوراسیا پس از گذشت ۹ ماه (آبان ۱۳۹۸) از اجرای موافقت‌نامه گمرکی با این اتحادیه به ترتیب به ۲.۶ میلیارد دلار و ۷.۵ میلیون تن رسید.

مهدی میراشرفی با اعلام این خبر گفت: طی مدت مذکور، ایران ۷۶۲ میلیون دلار با حجم ۱.۹ میلیون تن به اتحادیه اوراسیا صادرات داشته است که در میان ۵۳ درصد از ارزش و ۱۴۳ درصد از حجم این صادرات به روسیه، ۲۴ درصد از ارزش و ۴۰ درصد از حجم آن به ارمنستان و قزاقستان ۱۵ درصد از ارزش و ۱۵ درصد از حجم صادرات را به خود اختصاص داده‌اند. وی افزود: ۸۳ درصد از ترکیب کالاهای ایرانی صادره به اتحادیه اوراسیا را کالاهای کشاورزی تشکیل می‌داد. رئیس کل گمرک ایران همچنین اظهارداشت: در مدت مذکور ایران ۱.۸ میلیارد دلار کالا به وزن ۵.۵ میلیون تن از کشورهای عضو اتحادیه اوراسیا وارد کرد که روسیه با ۱.۵ میلیارد دلار و وزن ۴.۳ میلیون تن و قزاقستان با ۲۹۸ میلیون دلار و وزن ۱.۱ میلیون تن عمده شرکای تجاری در بحث واردات ایران بودند. میراشرفی تصریح کرد: بیش از ۹۵ درصد کالاهای وارداتی ایران از کشورهای عضو اتحادیه اوراسیا، کالاهای اساسی و نهاده‌های دامی و نباتی بوده است.

ضیافت نور

حضرت امام موسی کاظم علیه‌السلام فرمودند:

ملعون من اغتاب اخاه

هر که از برادر خود بدگوئی کند از رحمت خدا دور باد

روضه بحار، ج ۲، ص ۳۳۳

جمهوری اسلامی

سه شنبه ۲۱ مرداد ۱۳۹۹ - ۲۱ ذیحجه ۱۴۴۱ - ۱۱ آگوست ۲۰۲۰ - شماره ۱۱۷۷۴ - سال چهل و دوم

روزنامه سیاسی اجتماعی صبح

مدیر مسئول و سردبیر مسیح مهاجری

نشانی تهران - بهارستان - اول خیابان مجاهدین اسلام - روبروی مجلس شورای اسلامی

تلفن ۷۷۶۴۴۴۲۰-۹ کد پستی ۱۱۵۴۹۱۷۷۱۱ نمابر ۷۷۶۴۴۴۱۸

نشانی الکترونیکی روزنامه جمهوری اسلامی www.jepress.ir

نشانی پست الکترونیکی info@jepress.ir

صندوق پستی ۱۱۱۵۵-۴۹۷۳

جهان و رسانه

گزارش واشنگتن‌پست درباره ولیعهدی که فرمانده جوخه‌های مرگ است

ترور جمال قاشقچی، روزنامه نگار سعودی توسط عربستان دو سال پیش صورت گرفت. قاشقچی، یکی از روزنامه‌نگاران روزنامه واشنگتن پست که در آن زمان در تبعید زندگی می‌کرد برای کارهای ازدواجش به کنسول‌گری عربستان در اسلامبول رفت. همان‌طور که توسط اگنس کالامارد، نماینده سازمان ملل ثبت شده، تیمی از آدمکش‌های حرفه‌ای سعودی با ابزار پزشکی قانونی از جمله اره استخوان‌بر وارد کنسول‌گری شدند. قتل قاشقچی پس از تلاش‌های قبلی محمد بن سلمان، ولیعهد عربستان برای فریب دادن این روزنامه‌نگار به منظور بازگرداندن او به ریاض و ساکت کردن او صورت گرفت.

روزنامه واشنگتن پست در گزارشی می‌نویسد: پرونده قاشقچی یکی از پرونده‌های نیرنگ و قتل با معافیت از مجازات است. جسد قاشقچی هرگز پیدا نشد. اکنون فصل سرد جدیدی از بدعهدی و پیمان‌شکنی عربستان فرا رسیده که بار دیگر به ما یادآور می‌شود که پادشاهی عربستان توسط یک حاکم مستبد ظالم رهبری می‌شود.

هنگامی که قاشقچی ناپدید شد، پادشاهی عربستان گفت که این روزنامه‌نگار اوراق مربوط به ازدواج را از کنسول‌گری درخواست کرده و "پس از دریافت فورا آنجا را ترک کرده است". در تاریخ هفت اکتبر، یکی از مقامات سعودی به گزارشات مبنی بر اینکه قاشقچی در کنسول‌گری به قتل رسیده پاسخ داد و قویا این "اتهامات بی‌پایه و اساس" را رد کرد. در تاریخ هشت اکتبر، سفیر عربستان در آمریکا گفت که گزارشات دال بر بازداشت یا قتل قاشقچی "کاملا نادرست و بی‌پایه و اساس" هستند. در تاریخ ۱۵ اکتبر، دونالد ترامپ، رئیس‌جمهور آمریکا گفت که به ولیعهد عربستان صحبت کرده و او انکار محض کرده است.

با این حال، شکایتی که روز پنجشنبه تنظیم شده مدعی است که درست همان روزی که ولیعهد عربستان "انکار محض" کرد، تیم دوم آدمکش‌های سعودی به کانادا سفر کردند. این بار، هدف سعد الجبری، یکی از مقامات اطلاعاتی ارشد سابق سعودی بود که در گذشته با مقامات آمریکایی در زمینه مقابله با تروریسم همکاری نزدیکی داشت. ظاهرا ولیعهد عربستان قصد داشت او را نیز ساکت کند. این شکایت که توسط الجبری تنظیم شده، شامل ادعاهای ثابت نشده است اما خطوط موازی ترسناکی با ترور قاشقچی دارد. براساس این شکایت، آدمکش‌های سعودی که به تورنتو سفر کرده بودند به "جوخه ببر" که "گروه مزدوران شخصی" محمد بن سلمان است، تعلق داشتند. آنها دو کیف از وسایل پزشکی قانونی داشتند و این گروه شامل مربی بود که در اسناد و مدارک کیفری به عنوان جلادی که قاشقچی را تکه تکه کرده بود، ثبت شده بود. افسران کانادایی در بخش کنترل مرزی از اعضای این گروه که با ویزاهای توریستی سفر می‌کنند، پرسیده بودند که آیا یکدیگر را می‌شناسند یا خیر. آنها دروغ گفتند و به این سؤال پاسخ منفی دادند. در بازبینی مجدد، عکسی از آنها کشف شد که در کنار یکدیگر بودند و همین امر سبب شد تا توطئه آنها نقش بر آب شود.

در ثانیه‌های آخر عمرش، قاتلان قاشقچی به او گفتند که "دستوری از اینترپل وجود دارد. اینترپل خواسته تا تو برگردی". الجبری در شکایتش ادعا می‌کند که ولیعهد عربستان در تاریخ ۱۰ سپتامبر سال ۲۰۱۷ میلادی در پیامی در واتس‌اپ او را تهدید کرده و گفته بود که اگر او به خواست خودش به ریاض بازنگردد، یک تعقیب و پیگرد جهانی بر مبنای اتهامات جعلی فساد توسط پلیس اینترپل علیه او به راه می‌اندازد. محمد بن سلمان تلاش کرد تا این تهدید را خوب جلوه دهد اما خوشبختانه پلیس اینترپل در سال ۲۰۱۸ میلادی اسناد ارائه شده را به عنوان "اقدامی با انگیزه سیاسی" رد کرد.

اگر این اتهامات جدید ثابت شوند، این نتیجه را تقویت می‌کند که پادشاهی عربستان توسط ولیعهدی که جوخه‌های مرگ را فرماندهی می‌کند و به فرار از پاسخگویی به خاطر قتل ادامه می‌دهد، رهبری می‌شود.

یورش صهیونیست‌های افراطی به مسجد الاقصی

ایرنا - نیروهای امنیتی رژیم اشغالگر قدس دیروز (دوشنبه) درهای «مسجد الاقصی» را برای ورود چندین شهرک‌نشین صهیونیست گشودند.

به گزارش خبرگزاری «قدس»، ده‌ها شهرک‌نشین صهیونیست، صبح دیروز با حمایت پلیس اشغالگر به صحن مسجد الاقصی وارد شدند، این درحالی است که اقدامات سختگیرانه‌ای برای ورود فلسطینیان به بیت‌المقدس و صحن این مسجد ازسوی نیروهای صهیونیست اعمال می‌شود.

شهرک‌نشینان صهیونیست بارها و بدون توجه به اعتراضات اداره اوقاف اسلامی قدس، با پشتیبانی پلیس این رژیم به مسجدالاقصی یورش برده‌اند.

تیر ماه نیز «جنبش مقاومت اسلامی فلسطین» (حماس) با صدور بیانیه‌ای رژیم صهیونیستی را به شدت از هرگونه تعرض به مسجد الاقصی برحذر داشت و تأکید کرد که چنین اقدامی می‌تواند جنگی بزرگ را در پی داشته باشد و دشمن صهیونیستی بهای سنگینی را برای آن پرداخت خواهد کرد.

درگیری شدید پلیس آمریکا با معترضان در «فرگوسن» و «فونیکس»

پلیس ضدشورش آمریکا به معترضانی که به طور مسالمت‌آمیز در سالگرد مرگ «مایکل براون» جوان سیاه‌پوست توسط پلیس سفیدپوست تجمع کرده بودند، حمله کرد و آن‌ها را مورد ضرب و شتم قرار داد.

پلیس ضد شورش شهر فرگوسن در ایالت میزوری آمریکا به معترضان ضد نژاد پرستی که برای بزرگداشت ششمین سالگرد مرگ «مایکل براون»، جوان سیاه‌پوست آمریکایی تجمع کرده بودند، با گاز فلفل و باتوم حمله کرد و آن‌ها را مورد ضرب و شتم قرار داد. آن‌ها همچنین به روی معترضان اسلحه گشودند و تعدادی از آن‌ها را بازداشت کردند.

به گزارش روزنامه انگلیسی «دیلی میل»، در تصاویر ثبت شده از اعتراضات، نیروهای پلیس معترضان را روی کف خیابان خوابانده و بازداشت می‌کنند. در اعترضات شهر فونیکس ایالت آریزونا هم دست‌کم ۸ نفر بازداشت شدند.

مراسم سالگرد مایکل براون ابتدا مسالمت‌آمیز بود و پدر وی یک کبوتر صورتی را برای بزرگداشت این روز در آسمان رها کرد اما بعد با دخالت پلیس و حمله به معترضان به خشونت کشیده شد.

تیراندازی به مایکل براون در ۹ اوت ۲۰۱۴ در شهر فرگوسن ایالت میزوری آمریکا روی داد. براون ۱۸ ساله پس از آنکه حداقل شش مرتبه هدف شلیک «دارن ویلسون»، افسر پلیس ۲۸ ساله شهر فرگوسن قرار گرفت جان باخت. مقتول مسلح نبود و سوءسابقه هم نداشت. این حادثه اعتراضات در شهر فرگوسن را برافروخت معترضان نژادپرستی را عامل این تیراندازی می‌دانستند. بسیاری از شهرهای آمریکا از ۲۵ ماه مه هم (پنجم خرداد ماه) پس از قتل نژادپرستانه فردی سیاه‌پوست به نام «جورج فلوید» صحنه اعتراضات گسترده بوده است. این اعتراضات همچنان در شهر پورتلند ادامه دارد و این شهر، شاهد شصت و سومین شب اعتراضات بود. «دونالدترامپ» رئیس‌جمهور آمریکا که با این اعتراضات مخالف است، در واکنش به خروج نیروهای فدرال از ایالت اورگن تهدید کرده، اگر مقامات محلی نتوانند به اعتراضات خاتمه دهند این بار گارد ملی را وارد صحنه خواهد کرد.

محمد علی الحوثی:

ابوظبی یمنی‌ها را آواره می‌کند و برای یهودیان کنیسه می‌سازد

رئیس کمیته عالی انقلاب یمن ضمن محکوم کردن ساخت کنیسه توسط امارات برای یهودیان گفت: اماراتی‌ها درحالی تلاش می‌کنند چهره خود را انسانی جلوه دهند که میلیون‌ها یمنی را آواره ساخته‌اند.

به گزارش خبرگزاری المسیره، «محمد علی الحوثی» در سخنانی با اشاره به ساخت کنیسه برای یهودیان در امارات اعلام کرد: طبیعی است که چنین اقداماتی نمی‌تواند پرونده جنایت‌های اماراتی‌ها را پاک سازد.

براساس این گزارش، رئیس کمیته عالی انقلاب یمن یادآور شد: مقامات امارات در مسائل حقوق بشری دارای سیاست‌های دوگانه هستند و از رهگذر ساخت کنیسه برای یهودیان به دنبال آن هستند تا چهره خود را انسانی جلوه دهند.

الحوثی همچنین بیان کرد: این درحالی است که ابوظبی فراموش کرده است که با مشارکت خود در ائتلاف متجاوز تحت سرکردگی سعودی موجب آوارگی میلیون‌ها یمنی شده است.

مقامات اماراتی اخیراً کنیسه‌ای را برای یهودیان در شهر دبی افتتاح کردند که از آن به عنوان تلاش ابوظبی برای عادی سازی روابط با رژیم صهیونیستی یاد شد.

معترضان در بیروت شبها ساختمانهای دولتی را غارت می‌کنند

بیروت پایتخت لبنان شامگاه یکشنبه نیز برای دومین بار صحنه درگیری میان معترضان و نیروهای امنیتی بود، به طوری که معترضان به آنچه ناکارآمدی دولتمردان در حادثه انفجار اخیر این شهر بندری اعلام کردند، در اقدامی خارج از عرف، برخی از ساختمان‌های دولتی و وزارتخانه‌های این کشور را اشغال کردند.

به گزارش ایرنا، تظاهرات برای دومین روز متوالی در برخی مناطق این شهر بویژه در خیابان‌های اطراف پارلمان آغاز شد و همانند شنبه شب، به اشغال سازمان‌های دولتی و چند وزارتخانه انجامید.

شبکه اسکای نیوز عربی در این باره گزارش داد، معترضان تلاش کردند موانعی را که برای جلوگیری از ورود آنان به ساختمان پارلمان گذاشته شده بود، بردارند، همزمان نیروهای امنیتی نیز مانع از انجام این کار تظاهر کنندگان شدند.

برخی گزارش‌ها نیز حاکی است که بار دیگر در برخی خیابان‌های اطراف پارلمان میان معترضان و نیروهای امنیتی درگیری صورت گرفت و پلیس برای متفرق کردن تظاهرکنندگان از گاز اشک آور استفاده کرد.

تصاویر منتشر شده در شبکه‌های اجتماعی نیز نشان می‌دهد که شماری از معترضان اقدام به آتش زدن اطراف ساختمان پارلمان لبنان کردند.فرماندهی ارتش لبنان به برخی از معترضان که از چارچوب مسالمت‌آمیز خارج شده‌اند هشدار داد.

خبرگزاری رسمی لبنان (NNA) تأیید کرد که گروهی از معترضان خشمگین وارد ساختمان وزارت خدمات عمومی و امور مهاجران در منطقه "ستارکو" شدند.

تصاویر منتشره نشان می‌دهد که وزارت حمل و نقل لبنان در بیروت نیز به تصرف معترضان درآمد.

تکذیب وجود تونل در محل انفجار

ارتش لبنان شایعات منتشر شده پیرامون وجود تونل‌های زیرزمینی مشکوک در محل انفجار اسکله بیروت را رد کرد.ارتش لبنان در بیانیه‌ای در صفحه فیسبوک خود اعلام کرد: شایعات منتشر شده درباره این موضوع به شدت رد می‌شود.

در ادامه این بیانیه آمده است: به اطلاع می‌رسد که ساختمان سیلوی گندم در بندر بیروت دارای یک بخش اداری در زیر زمین است که دسترسی به اتاق عملیات سیلو از طریق یک راه زیرزمینی شرقی-غربی امکان پذیر است.

براساس این بیانیه "کارمندان در اتاق عملیات که سامانه‌های مربوط به بالابرهای سیلو و سازو کار انتقال حبوبات از کشتی‌ها در آن مستقر است، ۲۴ ساعته مشغول فعالیت هستند.

فرماندهی ارتش لبنان از رسانه‌ها و شبکه‌های اجتماعی خواست از انتشار شایعات و اطلاعات نادرست و مغرضانه خودداری کرده و اطلاعات خود را از مراجع ذیصلاح دریافت کنند.

ارتش لبنان همچنین ادعای برخی منابع مبنی بر حمله نیروهای نظامی به معترضان با گلوله مشقی را تکذیب کرده و گفت، نیروهای ارتش تلاش می‌کنند با معترضان به صورت مسالمت‌آمیز رفتار کنند.

پیشتر شبکه "ال بی‌سی" لبنان مدعی شده بود که نیروهای امنیتی به طور گسترده از گلوله‌های مشقی استفاده کرده است.

استاندار بیروت: اجساد زیادی هنوز ناشناس هستند

استاندار بیروت با تأکید بر ادامه عملیات برای یافتن قربانیان انفجار مهیب سه شنبه اعلام کرد، اجساد زیادی از قربانیان انفجار بندر بیروت هنوز شناسایی نشده‌اند و هویتشان نامشخص است و اکثر آنها متعلق به رانندگان کامیون‌ها و کارگران خارجی است.

استاندار بیروت همچنین عنوان داشت، به نظر نمی‌رسد این جستجوها خیلی دلگرم‌کننده باشد.

کلینتون: بسته کرونایی ترامپ نیرنگ است

در همین حال هیلاری کلینتون وزیر امور خارجه اسبق آمریکا با انتقاد از دستورات اجرایی ترامپ در تصویب بسته حمایتی کرونا گفت: دستورات اجرایی ترامپ در بسته حمایتی کرونا نیرنگ و غیرقانونی هستند و رفتاری انحرافی در خارج از مذاکرات کنگره به حساب می‌آید.

وی به شبکه‌ام اس ان بی‌سی افزود: اقدامات وی به احتمال زیاد همانطور که حتی سناتورهای جمهوریخواه گفتند، ضد قانون اساسی، دور زدن کنگره به حساب می‌آیند و تلاشی برای خرج کردن پولی است که اختیار آن را ندارد.

با به بن بست رسیدن بسته جدید محرک مالی در آمریکا ترامپ روز شنبه با امضای چهار دستور اجرایی، با اختصاص ۴۰۰ دلار بیشتر برای بیکاری در هفته موافقت کرد. دیگر دستورات اجرایی او شامل تعلیق مالیات دستمزد آمریکایی‌هایی است که در سال کمتر از ۱۰۰ هزار دلار درامد دارند. انتظار می‌رود این اقدامات در دادگاه ازسوی دموکرات‌ها به چالش کشیده شود.

براساس گزارش موسسه آسپن، نزدیک ۴۰ میلیون آمریکایی تا پایان سال با خطر اخراج مواجه هستند و درحالی که اقتصاد آمریکا در ژوئیه (تیر) با افزایش ۱۰. ۸ میلیون شغل جدید مواجه بود در مقایسه با ماه ژوئن (خرداد) این روند کاهش داشته است.

ازسوی دیگر رئیس مجلس نمایندگان آمریکا با انتقاد از رفتارهای یکجانبه گرایانه ترامپ گفت: دستورات اجرایی رئیس جمهوری آمریکا در مورد بسته حمایتی کرونا غیرقانونی است.

بایدن ابقای ترامپ را فاجعه‌بار خواند

جو بایدن رقیب اصلی دونالد ترامپ در انتخابات ریاست جمهوری ۲۰۲۰ در مورد تأثیر فاجعه‌بار ابقای ترامپ بر نسل آینده آمریکا هشدار داد.وی در پیام توییتری نوشت: انتصاب دولت ترامپ برای چهار سال دیگر می‌تواند پیامدهای فاجعه آمیزی برای نسل‌های آینده داشته باشد.

به نوشته بایدن، پیروزی وی آینده دموکراسی ما را تهدید می‌کند و ما باید در ماه نوامبر (آبان) به وی رای ندهیم.

بایدن با انتقاد از ناکامی‌های دولت ترامپ در مهار ویروس کرونا نوشت: شمار مبتلایان کرونا آمریکا از پنج میلیون نفر عبور کرده و این آمار ذهن و قلب ما را جریحه‌دار کرده است.

گیتس: آزمایش‌های کرونا در آمریکا بی‌ارزش هستند

بیل گیتس بنیانگذار شرکت مایکروسافت با انتقاد از سیستم بهداشتی آمریکا گفت: بیشتر آزمایش‌های کرونا در این کشور کاملا "آشغال" (بی‌ارزش) هستند زیرا اعلام نتایج آن بسیار طولانی است.

به گزارش وب سایت بیزینس اینسایدر، گیتس در مصاحبه‌ای در مورد تاخیر ارائه جواب آزمایش‌ها گفت: این اقدام حماقت است. اکثر آزمایش‌ها (کرونا) در آمریکا کاملا "آشغال" و بی‌فایده هستند. من فکر می‌کنم یک راه حل ساده وجود دارد و آن اینکه آزمایشگاه‌ها تنها در صورت اعلام نتایج در ۴۸ ساعت باید هزینه آزمایش را دریافت کنند.

به گفته گیتس، شرکت‌های پزشکی آمریکا به دنبال جذب مشتری و کسب پول هستند.

سال‌ها است که گیتس در مورد عدم آمادگی آمریکا برای مواجه شدن با یک ویروس همه گیری هشدار می‌دهد.

جواب آزمایش‌های کرونا در آمریکا به طور معمول بیش از یک هفته طول می‌کشد و به خاطر همین تاخیر، مقام‌های بهداشتی این کشور بیشتر اوقات به اعتبار این آزمایش‌ها اعتماد نمی‌کنند. به دنبال شیوع ویروس کرونا در آمریکا و ناکارآمدی‌های دولت ترامپ در مهار این بیماری مرگبار تا کنون بیش از پنج میلیون نفر مبتلا به ویروس کرونا و ۱۶۵ هزار و ۷۴ نفر جان خود را از دست داده‌اند.

با افزایش شمار مبتلایان به کرونا در آمریکا، کارشناسان هشدار داده‌اند که اقدامات دولت این کشور برای جلوگیری از شیوع ویروس کرونا کافی نیست.

المالکی: دولت، پروژه بی‌ثبات‌سازی عراق را ناکام بگذارد

نوری المالک نخست‌وزیر اسبق و رهبر گروه «ائتلاف دولت قانون» در عراق، نسبت به طرح‌های دشمنان برای بی‌ثبات کردن کشورش هشدار داد.

به گزارش ایرنا، دفتر رهبر ائتلاف دولت قانون با انتشار بیانیه‌ای اعلام کرد که المالکی در دیدار با «عثمان الغانمی» وزیر کشور عراق، به پروژه‌های دشمنان برای بی‌ثبات کردن کشورش هشدار داده و از وی خواست که آنها را ناکام کند.

به نوشته این بیانیه، دو طرف در این دیدار مسائل امنیتی عراق را بحث و بررسی کردند.

المالکی با تأکید بر نقش وزارت کشور در حفظ امنیت داخلی، خواهان گسترش و افزایش اقدام‌های امنیتی و ناکام گذاشتن طرح بی‌ثبات‌سازی این کشور توسط دشمنان عراق شد.

مصطفی الکاظمی نخست‌وزیر عراق و بسیاری از وزیران دولت وی در طول سه ماه گذشته از زمان تشکیل دولت جدید به ریاست الکاظمی با نوری المالکی دیدار کرده و پیرامون اوضاع کشور با او گفت‌وگو و مشورت کرده‌اند.

حمله به یک پایگاه مقاومت در غزه؛ هشدار حماس به رژیم صهیونیستی

پس از آنکه رژیم صهیونیستی یک پایگاه متعلق به مقاومت را در شمال نوار غزه هدف گرفت، عضو ارشد جنبش حماس به نخست‌وزیر، وزیر جنگ و رئیس ستاد مشترک ارتش این رژیم درباره انجام هرگونه ماجراجرایی در قبال نوار غزه هشدار داد.

به گزارش خبرگزاری فارس، جنگنده‌های رژیم صهیونیستی یک پایگاه مقاومت را در «بیت لاهیا» واقع در شمال نوار غزه هدف گرفتند.

براساس گزارش خبرگزاری «سما»، در پی این موضوع خسارات مادی به پایگاه مذکور وارد شد اما این حمله تلفات جانی نداشت.

برخی منابع آگاه اعلام کردند، نقطه هدف گرفته شده یک نقطه رصد مقاومت بوده است.

سخنگوی ارتش رژیم صهیونیستی هم مدعی شد، جنگنده‌های این رژیم در پاسخ به ارسال بالن‌های آتش‌زا از نوار غزه به سمت فلسطین اشغالی، یک نقطه دیدبانی متعلق به حماس را هدف گرفته است.

در پی این حمله، «محمود الزهار» عضو دفتر سیاسی جنبش حماس درباره انجام هرگونه حماقتی علیه نوار غزه به «بنیامین نتانیاهو» نخست‌وزیر، «بنی گانتز» وزیر جنگ و «آویو کوخاوی» رئیس ستاد مشترک ارتش رژیم صهیونیستی هشدار داد.

الزهار هشدار داد: هرگونه تجاوز اسرائیلی به نوار غزه مانند یک ماجراجویی با پیامدهای محاسبه نشده خواهد بود.

گزارش خبری

وقتی دبیر کل شورای همکاری خلیج فارس اعضا را دور می‌زند!

دبیرکل شورای همکاری خلیج فارس درحالی اقدام به ارسال نامه‌ای برای تمدید تحریم تسلیحاتی ایران به شورای امنیت کرد که به گفته سخنگوی وزارت امور خارجه ایران برخی از اعضای شورا از مفاد نامه بی‌اطلاع بوده‌اند.

درحالی که قرار است امروز قطعنامه آمریکا درباره تمدید تحریم تسلیحاتی ایران در شورای امنیت سازمان ملل متحد به رای گذاشته شود، روز یکشنبه خبری منتشر شد مبنی بر ارسال نامه‌ای ازسوی «نایف فلاح مبارک الحجرف» دبیرکل شورای همکاری خلیج فارس به کشورهای عضو شورای امنیت که در آن خواسته شده بود تحریم تسلیحاتی ایران تمدید شود. دبیرکل شورای همکاری خلیج فارس، در این نامه به شورای امنیت خواستار تمدید قطعنامه ۲۲۳۱ مرتبط با محدودیت خرید و فروش تسلیحاتی جمهوری اسلامی ایران شد.

وی در نامه مذکور بار دیگر همچون مقامات سعودی، ایران را به پخش سلاح در منطقه و حمایت از تروریسم و فرقه‌گرایی متهم و ادعا کرده که ممانعت از فروش سلاح به ایران موجب ثبات و امنیت در منطقه خواهد شد.

ارسال این نامه و اخبار منتشر شده واکنش سخنگوی وزارت امور خارجه ایران را در پی داشت و موسوی در این باره و در واکنش به سایر اتهامات باطله ازسوی دبیرکل جدید الورود این شورا، ضمن ابراز تاسف از رویکرد غیرسازنده برخی اعضای این شورا در قبال جمهوری اسلامی ایران اظهار داشت: متأسفانه به نظر می‌رسد شورای موسوم به همکاری خلیج فارس به سخنگوی برخی کوته فکران داخل شورا و خارج منطقه مبدل شده و دبیرخانه شورا نیز با تأثیر از سیاست‌ها و رفتارهای اشتباه و مخرب برخی اعضای آن، بلندگوی ایران ستیزان شده است.

سخنگوی وزارت امور خارجه افزود: شورای همکاری خلیج فارس که در اوج ناکارآمدی خود است و اختلافات درونی و سیاست‌های غیر واقع بینانه باعث عقیم بودن این شورا شده با این اقدام خود باعث نادیده گرفتن حقایق منطقه و چشم فروبستن به روی واقعیات و اولویت‌ها در این شرایط حساس شده است.

بیانیه غیرمسئولانه دبیرکل درحالی به صورت یکجانبه و دیکته شده صادر می‌شود که برخی از اعضای شورا حتی در زمان مشکلات اقتصادی، دست از خرید و انباشت سلاح برنداشته و از بزرگترین خریداران تسلیحات در منطقه و جهان بوده و بدون شک منافع آمریکا نیز به فروش بیشتر تسلیحات به این کشورها با چنین رویکرد و ادعاهای واهی گره خورده است.

سخنگوی دستگاه سیاست خارجی وضعیت کشتار مردم و کودکان بی‌دفاع در یمن را از مصادیق عینی سیاست‌های غلط برخی اعضای این شورا برشمرد که هر روز با انواع سلاح‌های غربی و توسط سردمداران همین شورا در مقابل چشم جهانیان قربانی می‌شوند.

ذوق‌زدگی پامپئو

البته این نامه با ذوق زدگی و استقبال مایک پامپئو وزیر خارجه آمریکا همراه بود و او در توئیتی در این باره نوشت: نامه اعضای شورای همکاری به شورای امنیت سازمان ملل برای تمدید تحریم‌های تسلیحاتی ایران یک بیانیه برجسته بود. آمریکا این هفته یک قطعنامه برای تمدید تحریم‌های ایران ارائه خواهد کرد. شورای امنیت باید بین مسلح کردن تروریست‌ها یا ایستادن در کنار کشورهای خلیج (فارس) یکی را انتخاب کند.

وزیر خارجه آمریکا اضافه کرد: کشورها در خاورمیانه از خلیج (فارس) تا اسرائیل از تمدید تحریم‌های تسلیحاتی حمایت می‌کنند. این برای هر یک از آنها بسیار مهم است. عرب‌ها و اسرائیلی‌ها با صدایی رسا دارند صحبت می‌کنند و شورای امنیت باید گوش کند.

ادامه تهدیدهای رژیم صهیونیستی علیه فلسطینی‌ها

سرویس امنیت داخلی رژیم صهیونیستی "شاباک" مدعی شد یک فلسطینی ساکن نوار غزه را بازداشت کرده که ۱۰ سال پیش در عملیاتی شرکت داشته که به کشته شدن دو نظامی اسرائیلی منجر شد. همزمان نخست‌وزیر رژیم صهیونیستی اعلام کرد که این رژیم "تروریست‌ها" را رها نخواهد کرد، حال هرچقدر هم زمان ببرد.

به گزارش ایسنا، به نقل از اسپوتنیک، این اظهارات بنیامین نتانیاهو، نخست‌وزیر رژیم صهیونیستی بعد از آن مطرح شد که دستگاه امنیت داخلی اسرائیل (شاباک) مدعی بازداشت یک فلسطینی از ساکنان رفح در جنوب نوار غزه خبر داد.

شاباک اعلام کرد فلسطینی بازداشت شده "عبدالله الدغمه" ۳۸ ساله است که در حمله‌ای دست داشت که به کشته شدن دو نظامی در نوار غزه در حدود ۱۰ سال قبل انجامید.

نتانیاهو گفت: هرکس که برای خدشه وارد کردن به امنیت ما تلاش می‌کند، باید بداند که اسرائیل "تروریست‌ها" را بازخواست خواهد کرد، حتی اگر سال‌ها از اقداماتشان گذشته باشد. ازسوی دیگر، بنی گانتس، وزیر جنگ و آویو کوخافی، رئیس ستاد مشترک ارتش رژیم صهیونیستی بار دیگر نوار غزه را تهدید کردند.

به گزارش مرکز اطلاع‌رسانی فلسطین، گانتس و کوخافی روز یکشنبه در جلسه‌ای برای بررسی آخرین تحولات غزه تأکید کردند که در صورت ادامه ارسال بالون‌های آتش‌زا از سمت غزه، ارتش رژیم صهیونیستی پاسخ سختی خواهد داد، حتی اگر این پاسخ به جنگ و درگیری منجر شود.

شبکه ۱۲ تلویزیون رژیم صهیونیستی بیان کرد که این رژیم پیامی از طریق طرف‌های واسطه برای حماس ارسال و تهدید کرده که اگر ارسال بالون‌های آتش‌زا متوقف نشود، "اسرائیل" حملات خود علیه این باریکه را شدت خواهد بخشید.

جوانان فلسطینی اخیرا در واکنش به عدم پایبندی رژیم صهیونیستی به تفاهمات آرام‌سازی اوضاع و سوء استفاده از وضعیت موجود برای ادامه تجاوزات علیه مردم این باریکه، راه‌اندازی بالون‌های آتش‌زا به سمت اراضی اشغالی را ازسرگرفتند.